BIBLIOTECA SAN MARTIN
R.E.DE SAN MARTN 1843
CIUDAD
REP 2

LOS ANDES

CATORCE PAGINAS
Precio del Ejemplar $ 30,00

Núm. 31.347 — Registro Nacional de la Propiedad Intelectual Año 1976: Nº 1.317.361 — MENDOZA — Martes 27 de Julio de 1976 — Publicación adherida al Instituto Verificador de Circulaciones — Año XCIV

Se logró cubrir con holgura las necesidades financieras

Lo anunció así Alfredo Martínez de Hoz al informar a la prensa de los resultados de su misión por países europeos

BUENOS AIRES, 26. (NA). — "Hemos logrado cubrir con holgura nuestras necesidades y aspiraciones, y en nivel de financiamiento que vamos a recibir va a ser de un volumen que el país no ha conocido en los últimos años", afirmó hoy el ministro de Economía de la Nación, José Alfredo Martínez de Hoz, al resenar las resultados de la gira de 15 días que realizó por ocho países de Europa Occidental.

En el curso de la conferencia de prensa ofrecida esta noche en el palacio de Hacienda —durante la cual recibió un llamado telefónico privado del presidente de la Nación—, Martínez de Hoz afirmó también, refiriéndose a los impuestos de emergencia proyectados, que "en todo el gobierno hay absoluta identidad de fines en materia económica y por esa misma razón hay también flexibilidad para lograr esos objetivos y no hay inconveniente en escuchar las propuestas que se produzcan".

Durante el encuentro con los periodistas también hicieron uso de la palabra los secretarios de Comercio, Alfredo Bravo, y de Hacienda Juan Alemann. El primero se refirió a las experiencias adquiridas en Inglaterra respecto a la protección al consumidor y el segundo al impuesto a los salarios que, dijo, "se siguen estudiando algunas variaciones en la forma pero siempre con el objetivo de lograr una recaudación que resulta imprescindible".

Alemann puntualizó luego que, respecto a los proyectados impuestos de emergencia "no hay críticas dentro del gobierno sino de sectores de afuera. El gobierno nacional es plenamente consciente que en la emergencia en que se encuentra el país es necesario aumentar la presión tributaria para sanear la economía nacional".

Las afirmaciones del ministro de Economía respecto al resultado de sus gestiones, permite inferir —ya que se abstuvo de proporcionar cifras concretas— que a lo largo de sus giras en el extranjero habría logrado un financiamiento superior a los mil millones de dólares que suman el total de los vencimientos externos del país en los próximos seis meses.

Martínez de Hoz afirmó que en el mes de agosto se podrían dar a conocer las cifras definitivas sobre la financiación lograda en sus giras, dado que hasta que los acuerdos no estén finalizados y firmados, no se podrá informar sobre los montos concretos de los mismos.

El ministro señaló que, los medios obtenidos "se van a usar con toda prudencia y cuidado en su aplicación en el tiempo para no caer en el peligro de relanzar la inflación".

"Podemos y vamos a reactivar la economía en forma no inflacionaria", afirmó, señalando que "tenemos plena conciencia de la recesión que existe y que no es todo lo negro que se la pinta".

"Hemos logrado evitar por ahora la desocupación masiva y vamos a seguir en este camino ya que vamos a reactivar la economía en forma sana, alentando la inversión interna y externa, porque sin inversión no hay actividad económica".

El ministro de Economía señaló que entre los éxitos logrados en su reciente gira figuraba el de haber conseguido reabrir las puertas de los organismos de seguro de crédito para la exportación que en muchos países se habían cerrado totalmente o limitado sensiblemente "esto va a cambiar", dijo, "lo que demuestra que todo en la vida tiene un tiempo y es necesario tener la cabeza fría, los nervios firmes y la paciencia necesaria".

Respecto a la recesión dijo que hay que tener fe. El proceso de la reactivación está en marcha al ritmo necesario" citando el ejemplo de los precios que "todos decían que iban a subir descontroladamente y no aumentaron, es necesario tener confianza y no asustarse demasiado".

"Cualquier otra forma de reactivación que intentemos sería un espejismo y pronto caeríamos otra vez en el proceso inflacionario que es el causante de nuestra actual situación", afirmó.

Al referirse a los contactos mantenidos en Europa Occidental, señaló que había visto reafirmarse su impresión de que "la economía se impone a la ideología", al observar que en países de gobiernos muy dissimiles se tomaban las mismas medidas contra la inflación y la recesión que las que se tomaron en la Argentina y que causaron la admiración de todos los funcionarios y economistas entrevistados".

Martínez de Hoz señaló que logró percibir un gran interés en los inversores de dirigir capitales hacia nuestro país, destacando que en Alemania había gran entusiasmo por intervenir en nuestro desarrollo pesquero, lo mismo que en España y que en cuanto estuviera aprobada la ley de inversiones extranjeras se podrían concretar una gran cantidad de negocios "que nosotros ni nos esperamos".

Tambien señaló la venta de 4.000 toneladas de carne, concretada con España "que esperamos —dijo— es el inicio de un gran intercambio con ese país".

Aludió luego, la oportunidad de venta de trigo y otros cereales a la comunidad económica europea, donde admitió, por ahora no se producirá debido a la sequía, la demanda de carne que se esperaba.

Consultado sobre las posibles modificaciones al texto original de ley de inversiones extranjeras, el ministro de Economía lo descartó, señalando, que "ninguna ley atrae de por sí capitales, se trata de no ponerles obstáculos y de instaurar un régimen equitativo para las empresas y el Estado".

Respecto al controvertido proyecto de impuesto a los salarios elevados, el secretario Juan Alemann puntualizó que el mismo no había sido devuelto a la Secretaría de Hacienda sino que esperaba ser analizado por el propio ministro de Economía".

Alfredo Martínez de Hoz

El jefe del Estado, teniente general Jorge Rafael Videla, preside en la ribera sur del Riachuelo, la ceremonia de bautismo del buque carguero "Aysen" que fue construído por los astilleros Alianza para la compañía chilena de Navegación Interoceánica. (Radiofoto de Télam).

Entregóse a Chile un nuevo buque carguero

Videla presidió el acto de bautismo

BUENOS AIRES, 26. (Télam). — El primer magistrado, teniente general Jorge Rafael Videla, presidió esta tarde el acto de bautismo del buque "Aysen", especialmente construido por los astilleros locales Alianza S.A. con destino a la compañía chilena de navegación Interoceánica.

La ceremonia se realizó en la ribera sur del Riachuelo, en el partido bonaerense de Avellaneda, y contó con la asistencia del ministro de Transportes de Chile, general de brigada de la fuerza aérea Raúl Vargas Miquel; del secretario de Intereses Marítimos, capitán de navío Carlos Noé Guevara, autoridades nacionales y representantes del cuerpo diplomático.

El presidente Videla arribó al lugar en helicóptero, siendo recibido por el presidente de la empresa Astilleros Alianza, Ernesto Pueyrredón, y de inmediato tomó ubicación en el palco oficial. El acto se inició con las estrofas del Himno Nacional argentino y, luego, la canción patria chilena.

En primer término habló el presidente de la compañía chilena de navegación Interoceánica, Carlos Barrowman, quien subrayó la importancia que reviste para la flota de su país incorporar la nueva unidad. A renglón seguido, usó de la palabra el titular de Astilleros Alianza, quien destacó que es es la segunda nave que exporta la empresa durante el actual año.

Pueyrredón dijo, además, que "la creación de la Secretaría de Intereses Marítimos ha dado un paso trascendental en el desarrollo de nuestra actividad y puso de relieve la posibilidad de allegar divisas al país a través de la exportación de buques de fabricación nacional".

Por último, el secretario de Intereses Marítimos habló para subrayar que el gobierno se encuentra empeñado en "remover las causales del atraso de la industria naval tan pronto como sea posible".

A renglón seguido, el obispo de Avellaneda, monseñor Antonio Quarracino, bendijo la nueva unidad, en tanto que la esposa del ministro chileno, Zamorano de Vargas Mi[quel] ofició de madrina y tuvo a cargo el simbólico acto de lanzar una botella de champagne contra el casco del "Aysen".

Al propio tiempo, los bomberos surtos en las proximidades del lugar hicieron sonar sus sirenas, mientras que cientos de globos de colores fueron lanzados al aire en expresión de júbilo.

Posteriormente, el presidente Videla y su comitiva efectuaron una recorrida por las distintas dependencias de la nave.

Explicáronse las razones de los impuestos de emergencia

La Secretaría de Hacienda difundió un detallado comunicado

BUENOS AIRES, 26 (NA). — "La necesidad de implantar impuestos de emergencia" fue puesta de manifiesto hoy por la Secretaría de Hacienda en un comunicado difundido precisamente bajo ese título y en el que se destaca que tanto el sobredimensionamiento del gasto público como el proceso inflacionario deben ser encarados sin recurrir a una política de emisión monetaria que llevaría a una acentuación del encarecimiento de precios.

El comunicado de la Secretaría de Hacienda fue difundido este mediodía, en momentos en que se encontraba deliberando el gabinete económico y cuando todavía el presidente de la Nación no había recibido al ministro de Economía, José Alfredo Martínez de Hoz, para escuchar su informe sobre el balance de la gira realizada en los últimos 15 días por 8 países de Europa Occidental.

Naturaleza tributaria

La extensa aclaración sobre la naturaleza de los "impuestos de emergencia" en el actual contexto nacional —en el que existen, asegura el documento, "muchas fortunas espurias no relacionadas con un aporte productivo a la economía"— fue conocida, además, mientras se encuentran a estudio de la Comisión de Asesoramiento Legislativo los gravámenes de ese carácter para salarios, parque automotor y producción agropecuaria.

El criterio aclarado por el palacio de Hacienda aparecería así, prima facie, reforzando la postulación de la actual conducción económica sobre la necesidad de la vigencia del impuesto a las remuneraciones y la aplicación de los otros dos en un plazo inmediato.

El texto completo

El texto del comunicado dado a conocer por la Secretaría de Hacienda es el siguiente:

"1) El problema de fondo no radica en los impuestos, sino en el gasto público que en los últimos anos ha alcanzado un nivel indudablemente excesivo. No ha sido posible reducirlo más de lo que ha sido el caso, teniendo en cuenta que hubo que respetar compromisos contraídos y se quiso evitar un problema social de magnitud intolerable. El gasto público siempre es pagado por toda la población, sea por la vía del impuesto o por endeudamiento o por simple emisión monetaria que eleva los precios.

La inflación

"2) La inflación constituye el impuesto más regresivo e injusto que existe, por que en su esencia fiscal constituye un impuesto al dinero, siendo un hecho que el pobre tiene en dinero en efectivo una proporción mucho mayor de su patrimonio que el rico. Pero además, la inflación quita ingresos a los pobres y a la clase media y se las transfiere a los ricos, que son quienes pueden endeudarse. En los últimos tres años, se han hecho en la Argentina muchas fortunas espurias, no relacionadas con un aporte productivo a la economía. Muchas tienen su origen en simple defraudación o malversación de fondos públicos o sindicales, pero no menos se hicieron al amparo de una inflación descontrolada. Para ello, la primera prioridad de la política tributaria, consiste, en remplazar la emisión monetaria por recursos impositivos que, por mas defectos que tengan, son siempre más equitativos que la inflación y no provocan las graves distorsiones que esta genera".

Impuestos por única vez

"3) Los impuestos de emergencia, entendiendo por tales los que se cobran por única vez o por un periodo relativamente corto, y no los que se denominan así por razones puramente formales, tienen necesariamente la característica de simplicidad en el pago por parte del contribuyente y en la fiscalización por parte de la Dirección General Impositiva. Además tienen que ser susceptibles de rápida implementación. Estas limitaciones, que hacen a la esencia de un impuesto de emergencia, obligan a dejar de lado consideraciones que pueden ser válidas para impuestos de carácter permanente.

"4) La condición básica de justicia tributaria dada cuando la evasión y la elusión de un impuesto son reducidas. impuestos que teóricamente contemplan un máximo de equidad, como el actual impuesto a las ganancias, pero que tienen inevitable margen de evasión y elusión —margen que es generoso para quienes se desempeñan por cuenta propia, pero nulo para quienes trabajan en relación de dependencia— son de hecho inequitativo, erráticos e irritantes; las distorsiones inherentes a la mecánica del impuesto a las ganancias se agravan en las condiciones de inflación galopante e inmoralidad que vivió el país. En 1973, se creó un sistema tributario que pretendió ser teóricamente perfecto, pero que en la práctica contribuyó con su tremenda complejidad a la mayor evasión de la historia argentina, y, en buena parte (impuesto a la renta potencial, impuesto al patrimonio neto) no pudo ser aplicado por su excesiva complicación.

Frente a esta experiencia, cabe concluir taxativamente que en la República Argentina sólo los impuestos que reúnen los requisitos de simplicidad y sencillez en la restauración y fiscalización, satisfacen las condiciones elementales de justicia tributaria, aun cuando obviamente las complicaciones emergentes de impuestos teóricamente perfectos, aumentadas por la inflación que su reducido rendimiento fiscal agrava, satisfacen mejor los intereses de los asesores impositivos.

Emisión monetaria

"5) La verdadera sensibilidad social en materia presupuestaria y fiscal consiste en remplazar la emisión monetaria por impuestos, reducir el gasto público en forma sistemática y ordenada y dedicar, finalmente, una mayor proporción del gasto público a los objetivos sociales del Estado como educación, salud y vivienda. Quienes pretenden confundir la implantación de impuestos con el problema social, están haciendo simple demagogia, y quienes atribuyen el carácter antisocial específicamente a los impuestos proyectados, deberán —si o de buena fe— proponer que reúnan los requisitos los impuestos de emergenc tengan el mismo rendim fiscal en este año que los se han propuesto".

Guzzetti examinará los vínculos con Paraguay

Viajó a Asunción. Reúnese hoy con Stroessner

ASUNCION, 26. (UPI). — El ministro de Relaciones Exteriores de la Argentina, contralmirante César A. Guzzetti, llegó hoy para efectuar un completo examen de las relaciones paraguayo - argentinas con su colega paraguayo, Alberto Nogués y formalizar varios convenios complementarios del proyecto energético Yacyretá, en el río Paraná.

Guzzetti realizó esta tarde su primera reunión con Nogués y se informó que espera efectuar otras dos reuniones de trabajo antes de su regreso a Buenos Aires, previsto para el miércoles.

El visitante llegó al promediar la mañana y poco después depositó una ofrenda floral en el panteón de los héroes. A mediodia realizó una visita protocolar al canciller Nogués.

Mañana será recibido por el presidente Alfredo Stroessner y después suscribirá tres protocolos y cinco cartas reversales en relación con el proyecto conjunto de Yacyretá.

Se informó que los cancilleres Nogués y Guzzetti buscarán fórmulas prácticas para convertir en realidad los estancados programas de interés recíproco.

En opinión de los observadores, la paralización de estos programas se debió principalmente a los problemas políticos y económicos registrados en años recientes en la Argentina.

Los acuerdos que serán firmados mañana se refieren a problemas laborales, seguridad social, fijación del área de construcción de la represa y constitución del fondo del ente binacional de Yacyretá, para lo cual la Argentina otorgará al Paraguay un crédito de 50 millones de dólares.

El costo estimado del complejo energético excede los 2.000 millones de dólares y se descuenta que los cancilleres examinarán las posibilidades de obtener el financiamiento de organismos internacionales de crédito.

Mientras tanto, se desmintió hoy aquí la información difundida en Buenos Aires, en despachos de prensa originados en Asunción, de que el proyecto energético paraguayo-argentino de Corpus, se incorporaría al ente binacional de Yacyretá.

El contralmirante Guillermo Haywood, delegado paraguayo para la comisión mixta del Río Paraná, que estudia el posible aprovechamiento de Corpus, dijo que "la información es inexacta", señalando que Yacyretá es un proyecto en ejecución de un tratado suscripto hace casi tres años, en tanto que Corpus se encuentra aún en una etapa de estudios preliminares, en la misma situación que otros puntos posibles de explotación en el largo tramo conjunto paraguayo-argentino del mencionado río.

Los cancilleres consideran asimismo, la construcción del puente que unirá Posadas, Argentina, con Encarnación, Paraguay, y buscarán fórmulas para agilitar el intercambio comercial.

La Embajada Argentina distribuyó hoy copias de recientes disposiciones oficiales argentinas liberalizando el tráfico comercial fronterizo con los países vecinos.

En 1975 el intercambio comercial con Argentina arrojó un saldo favorable al Paraguay de unos 16 millones de dólares. Las exportaciones alcanzaron 49.6 millones de dólares frente a una importación de 33.6 millones de dólares.

Un informe del BID sobre la Argentina fue dado a conocer

WASHINGTON, 26 (Télam-Latín). — Pese a su actual crisis económica, Argentina sigue siendo uno de los países socialmente más avanzados de la América Latina, según el informe anual del Banco Interamericano de Desarrollo, publicado hoy aquí.

Después de un periodo de rápida expansión, la economía argentina experimentó una grave crisis económica que llevó al país al borde del estancamiento, dice el estudio.

La inflación se desbordó en el marco de un creciente desequilibrio financiero, la balanza de pagos, que en 1973 había registrado un superávit de 700 millones de dólares, se vio reducida a un superávit de cien millones en 1974.

En 1975, Argentina se encontró sumida en "una aguda crisis financiera y política. La producción agrícola enfrentó condiciones climatológicas adversas en tanto que la industria y los otros sectores se vieron afectados severamente por el desequilibrio interno y externo", dice el informe del BID.

Pese a las medidas tomadas para reducir la inflación y aumentar las exportaciones, el BID calcula el déficit de la balanza de pagos argentina para el año pasado en 1.100 millones de dólares.

Sin embargo, el informe del banco destaca que Argentina continúa siendo uno de los países socialmente más avanzados de la región.

Argentina tiene el mayor índice de alfabetismo de Sudamérica —90 por ciento— aunque se ha visto reducido en un 3 por ciento en comparación con 1970, sólo un 79,8 de la población brasileña está alfabetizada.

El índice de mortalidad infantil (60,1 por mil) es uno de los más reducidos del sudcontinente y también se compara favorable con el de Brasil, que tiene un 95 por mil.

Los argentinos tienen, además, la mayor expectativa de vida al nacer de Sudamérica: 68,2 años.

Con 25 millones de habitantes, el país tiene una de las menores tasas de crecimiento demográfico: 1,2 por ciento.

"A pesar de atravesar por periódicas crisis financieras, Argentina mantiene altos niveles en los sectores de educación, salud y vivienda", dice el informe del BID.

Delibera el Consejo Federal de Educación

Examina las bases del sistema educativo

BUENOS AIRES, 26 (NA). — El ministro de Cultura y Educación, Ricardo Pedro Bruera presidió hoy la primera jornada de deliberaciones del Comité Ejecutivo del Consejo Federal de Educación, que analiza las textos elaborados por las subcomisiones específicas sobre que requieren soluciones prioritarias en el sistema educativo.

La reunion —que continuará hasta mañana a la noche— ha permitido profundizar temas relacionados con la arquitectura escolar primaria, comedores escolares, y recursos humanos, económicos y técnicos. Manana, los integrantes del mencionado comité, deberán examinar las distintas situaciones que afectan a las escuelas de frontera.

Todos los trabajos examinados fueron elaborados por las comisiones permanentes de pautas, presupuestarias, coordinación de acciones legislación educativa y objetivos de la educación. Estos documentos fueron preparados con los que presentó cada provincia sobre cada uno de los temas señalados.

Una sola comisión —la de contenidos mínimos— no ha redactado aún el documento único, pero lo hará el miércoles y jueves de esta semana para que el Comité Ejecutivo lo examine en su próxima asamblea del Consejo Federal de Educación, que se realizara en esta ciudad durante el mes de setiembre próximo.

"Los documentos que se analizan —dijo una fuente fidedigna del area educativa a Noticias Aregntinas— constituyen la radiografía del sistema educativo en todo el país. A partir de ese conocimiento, la conducción podrá aplicar pautas diferentes y obtener resultados reales".

Añadió la misma fuente que "los argentinos esperan resultados inmediatos y espectaculares, mientras la verdadera tarea se realiza lenta y progresivamente, ustedes podrán observar, dentro de pocos meses, cómo se comienza a flexibilizar el sistema educativo y como las pequeñas pautas dan grandes resultados".

Finalmente, puntualizó que "el sistema educativo está en la puerta del federalismo" y "lograr esto es confirma permanencia de la part ción provincial en todo de política educativa y de nes de estudio".

Fue habilitado nuevo servicio control aduaner

BUENOS AIRES, 26 (— La Administración nal de Aduanas habil nuevo servicio de contr por cálculo de calado dajes de tanques en bud cargas a granel, determ peso neto de embarqu importación y exportaci

El sistema, contraveri de cargas a granel, p granos y otros, dio res altamente positivos y, caso, la empresa "Dalm derca S. A.", al habili su planta de Campana vincia de Buenos Air muelle de cargas y des no contando con báscul cesarias para pesar mi por unas 300 mil to métricas, requirió autor para que se efectúen que determinen el pe embarques.

Se agudiza la sequía en Santa Fe

SANTA FE, 26 (NA). tinúa siendo crítica la s creada por la sequía en tamentos del centro y la provincia, donde la humedad de los suelo a suspender la siembra ca de la mitad del áre men dedicada a la pr de trigo.

La investigación científica ante un descubrimiento de proyecciones

BUENOS AIRES, 26 (N.A.) - (Especial para N.A. por Federico Bedrune).— Para un científico, comprobar una predicción significa confirmar la idea o el modelo que le dio origen y, por lo tanto, verificar que el punto de partida era correcto, con la consiguiente gratificación.

Tal es el estado de ánimo de los físicos nucleares debido al descubrimiento de tres elementos naturales más pesados que el uranio. Esos elementos llevan, en principio, los números atómicos 116, 124 y 126.

Minerales recogidos en Africa treinta años atrás, fueron el punto de partida, sus cristales presentaban trazos que hicieron pensar que en ellos existían elementos más pesados que el uranio.

La idea fue desarrollada por el norteamericano Robert V. Gentry, en el laboratorio nacional de Oak Ridge, estado de Tennessee, donde funciona la planta de enriquecimiento de uranio más grande de los Estados Unidos y proveedora de gran parte del mundo occidental.

Mediante un acelerador de protones adecuado, del Instituto Tallahassee, del estado de Florida, la investigación culminó en el hallazgo de los tres elementos nuevos.

Los anuncios en el campo científico fueron hechos en una reunión de físicos galardonados con el Premio Nobel, que se efectuó en Alemania Occidental, en el pasado reciente. También hubo anuncios similares en una reunión de físicos, llevada a cabo en el Canadá.

Los cálculos más intensos en procura de confirmar la predicción, datan de unos diez años atrás. Se tenía la impresión de que podrían existir núcleos muy pesados que fueran estables, o sea, que no se desintegrasen espontáneamente.

El uranio, hasta ahora, era el núcleo estable más pesado que se conocía, pero lo que fue una predicción parecería estar en camino de confirmarse debido al descubrimiento de los tres elementos nuevos, aunque no todo está dicho.

Un físico argentino

Uno de los pocos físicos nucleares que quedan en la Argentina, Mario Mariscotti, de 36 años, jefe del Departamento de Física de la Comisión Nacional de Energía Atómica, es uno de los expertos que siente gratificación y ostensible interés por este hallazgo, pero previene, en su diálogo con esta agencia:

—Falta esperar la confirmación de este descubrimiento, además de la determinación de las propiedades de estos núcleos superpesados y de saber en qué cantidad se encuentran en la Tierra.

A pesar de la obvia prudencia que un científico observa para explayarse sobre experimentos, Mariscotti acepta, por un momento, entrar en el campo de las eventuales posibilidades:

—Hasta ahora, el elemento combustible más usado para los reactores nucleares es el uranio 235, porque tiene unas propiedades de fisión (fisión: que se parte en dos y libera energía) adecuadas para ese uso. Sin embargo, ese elemento combustible es muy caro. Núcleos más livianos que el uranio, por otra parte, no fisionan y no pueden ser usados, por ello, como elementos combustibles en los reactores. El interés que despierta el descubrimiento de estos tres nuevos núcleos superpesados, consiste en investigar si tienen propiedades adecuadas de fisión —como cabe esperar por ser más pesados que el uranio— y, eventualmente, comprobar si pueden convertirse en elementos combustibles económicos y más eficientes, o sea, poder establecer si este descubrimiento es capaz de conducir a un mejor manejo de la energía nuclear.

Pero la posibilidad de un avance tecnológico está, de todos modos, latente, aunque no se den condiciones atómicas similares al uranio. Las comprobaciones científicas así lo indican. Mariscotti pone un ejemplo:

—En estos últimos años se descubrió un elemento más pesado que el uranio, pero se verificó que se desintegraba: era el denominado "California 252". Producido artificialmente, demostró, empero, su utilidad como sustancia radiactiva de amplio uso en medicina. El hallazgo que se ha hecho ahora, quizás pueda, también, conducir al descubrimiento posterior de otras sustancias radiactivas que tengan importantes aplicaciones.

Pero para todo esto hay que esperar. Se ha dado un salto hacia una zona de la tabla periódica de los elementos que podría permitir la exploración de un gran número de nuevas sustancias radiactivas, con los posibles beneficios consiguientes para la humanidad. Es decir: se abre un nuevo campo para la investigación.

Un descubrimiento dentro del campo de la física nuclear ofrece, como la historia demuestra, dos posibilidades, alternas, o paralelas: estar al servicio de la vida del hombre o sembrar la muerte multiplicada por miles.

En otras palabras, el reactor nuclear que sirve al hombre o la bomba que termina con miles de hombres.

—Un reactor nuclear funciona de acuerdo con el mismo principio que un artefacto nuclear explosivo, con la diferencia de que es controlable. Vale decir que el descubrimiento de elementos fisionables más eficientes, también puede tener incidencia en la construcción de esos artefactos.

Con menor rigor científico que el doctor Mariscotti, podría decirse que hay una forma de hacer controlable cualquier artefacto nuclear explosivo: no ponerlo en funcionamiento.

Izamiento de la bandera en la selva tucumana

El comandante de la V brigada con asiento en Tucumán, general de brigada Antonio Domingo Bussi, asiste al izamiento de la enseña patria, en la zona de operaciones antiguerrilleras. (Radiofoto de Télam)

Inician su labor los jurados en la Rural

Ingresaron en Palermo 2.025 reproductores

BUENOS AIRES, 26 (Télam) — Hoy se dieron a conocer las cifras totales de los ejemplares entrados a la 28ª Exposición Internacional de Ganadería, Agricultura e Industria, y mañana inician su labor los jurados de clasificación en las distintas razas bovinas, equinas, porcinas y de aves y afines.

Los miembros de los jurados tendrán a su cargo elegir los mejores ejemplares de las diferentes razas que se presenten en las pistas, tarea esta de suma responsabilidad ya que en la práctica configura la antesala del veredicto final que habrá de consagrar al más encumbrado ejemplar en su respectivo género.

El plazo para la entrada de animales había finalizado el sábado último, en horas de la tarde, pero debió ser prorrogado en dos oportunidades a consecuencia de las lluvias caídas que provocaron lógicos inconvenientes en las salidas de camiones de las estancias, demorando el arribo de los ejemplares al predio de la Sociedad Rural Argentina, en Palermo.

El recuento final de reproductores entrados al predio de Palermo arrojó una cifra total de 2.025 animales, de los cuales 1223 fueron bovinos; 268 equinos; 283 porcinos y 251 ovinos. En el rubro aves y afines, la cantidad ingresada fue de 881 ejemplares.

Los trabajos de los jurados de clasificación darán comienzo mañana, a partir de las 8.30. La labor, en horas de la tarde, comenzará a las 14, durante todos los días en la semana hasta el viernes próximo, inclusive, oportunidad en que se procederá a otorgar las máximas distinciones a las principales razas, bovinas y equinas.

Mañana, desde las 8.30, se procederá a jurar a las razas charolais, brahman, holando argentino y polled hereford (bovinos); percheron, percheron postier, asnales (equidos). Desde las 9,00 los jurados discriminarán premios en las razas hacqney (equinos); romney marsh (ovinos) y poland china (porcinos), y a las 9.30 jurarán la raza hunter (equidos).

A las 10 será jurada la raza duroc jersey (porcino) y media hora después la raza normando (bovinos) y trakehner, (equidos). A las 11,00 se hará lo propio con la hannoveriana (equidos).

La actividad continuará luego por la tarde cuando a partir de las 14,00 se proceda a la jura de aberdeen angus (bovinos) y de las razas criolla y anglo normando (equidos).

Un toro de la raza fleckvieh se consagró como el animal más pesado de las 28ª exposición internacional de ganadería, agricultura e industria.

El bien robusto ejemplar, que pertenece a la cabaña Santa Rosa, de Bolívar, propiedad de Juan Joaquín Maineri, y que ocupa el box número 1729, acusó en la balanza de la Sociedad Rural la friolera de 1233 kilogramos.

Declaran de significativa trascendencia un proyecto sobre la Cuenca del Plata

BUENOS AIRES, 26. (Télam). — La comisión de Asesoramiento legislativo declaró hoy de significativa trascendencia un proyecto del P. E. que propicia la aprobación del convenio constitutivo del fondo financiero para el desarrollo de la Cuenca del Plata, suscripto en 1974 en Buenos Aires, entre la Argentina, Bolivia, Brasil, Paraguay y Uruguay.

Dicho convenio tiene por objeto financiar estudios, proyectos y programas tendientes a promover la integración y el desarrollo de la Cuenca del Plata.

El proyecto de referencia pasa ahora a la comisión de relaciones exteriores del cuerpo, quien deberá expedirse sobre el tema.

El organismo consultivo que deliberó esta tarde, analizó otros cuatro proyectos del gobierno nacional, resolviendo restituirlos a sus fuentes de origen en razón de no considerar necesario el asesoramiento del cuerpo.

Uno de los cuatro proyectos elaborados en el Ministerio de Economía propicia la prórroga hasta fin de año de los términos que fija la Ley 20545 para modificar la nomenclatura arancelaria y derecho de importación que venció el 30 de junio de este año.

Por otra iniciativa también originada en esa cartera de Estado, se aprueba un acuerdo entre la Argentina y Japón para evitar la doble imposición sobre rentas originadas en las operaciones de carga de buques y aeronaves en el tráfico internacional.

Un tercer proyecto confeccionado en el Ministerio de Defensa, faculta al P. E. para donar al Arzobispado de Rosario, una fracción de terreno que forma parte de la sede del Batallón de Comunicaciones del Comando 121 con asiento en esa ciudad, para la erección de una capilla de Nuestra Señora de las Nieves.

La última iniciativa, del Ministerio de Relaciones Exteriores, ratifica el protocolo para la prórroga del convenio sobre comercio de trigo y del convenio sobre ayuda alimentaria ambos suscriptos en 1971.

Asumirá el 30 el rector de la UTN

BUENOS AIRES, 26. (Télam). — El rector designado para la Universidad Tecnológica Nacional, comodoro (R.) Jorge Omar Conca, asumirá sus funciones el próximo viernes.

Lo pondrá en funciones el secretario de Estado de Educación, contralmirante Enrique Leopoldo Carranza.

El comodoro Conca lleva una trayectoria académica de más de 20 años en la Facultad Regional Buenos Aires de la UTN.

Es ingeniero mecánico de la Escuela de Ingeniería de Aeronáutica e ingeniero electricista de la Universidad Nacional de Córdoba.

Chispazos

por IAN

Aprobáronse planes de desarrollo industrial para cuatro provincias

BUENOS AIRES, 26. (Télam). — El Poder Ejecutivo nacional aprobó hoy, en cumplimiento de su plan de promoción regional de la industria, cinco decretos que favorecen el desarrollo industrial de las provincias de Tucumán, Salta, Santa Fe y Río Negro.

Por decreto número 931 fue aprobado el contrato celebrado entre el Ministerio de Economía y la firma Cerámica Salteña Sociedad Anónima, industrial, comercial, inmobiliaria, constructora, agrícola - ganadera, minero y mandataria para la ampliación de su planta industrial dedicada a la fabricación de bloques cerámicos y peines para viguetas, en la ciudad de Salta.

El presupuesto de la obra alcanzará la suma de pesos 19.477.248 y la producción anual será de 85.000 toneladas.

Por otro decreto, que lleva el número 932, se aprobó el contrato celebrado entre el Ministerio de Economía y la firma cerámica Trivento Sociedad de Responsabilidad Limitada, para la construcción, instalación, puesta en marcha y explotación de una planta industrial destinada a la elaboración de ladrillos (bloques) cerámicos portantes para muros, peines para viguetas y ladrillos - losa, en la localidad de Ranchillos, departamento de Cruz Alta, provincia de Tucumán.

El presupuesto de la inversión total del proyecto alcanza la suma de pesos 25.646.053 y el volumen de producción anual será de 33.660 toneladas de los productos de material cerámico a elaborar en el primer año y 44.880 toneladas en el segundo año y siguientes.

Por decreto 933 se aprobó el contrato celebrado entre el Ministerio de Economía y la firma Tucumán Citrus Sociedad Anónima para la construcción, instalación, puesta en marcha y explotación de una planta industrial destinada a la elaboración de jugos concentrados y aceites esenciales de limón y pomelo, a localizarse en la localidad de la Aguadita, en el departamento Capital de la provincia de Tucumán.

El presupuesto de la inversión total del proyecto alcanza la suma de 13.435.247 pesos.

Un cuarto decreto —lleva el número 934— aprueba el contrato celebrado entre el Ministerio de Economía y la firma frigorífico Cervantes Sociedad Anónima, para la ampliación de su planta industrial frigorífica y empacadora frutícola en el departamento General Roca, de la provincia de Río Negro.

El presupuesto de la inversión total del proyecto industrial alcanza a la suma de 6.549.631 pesos.

Finalmente, por decreto número 1485, fue aprobado el contrato celebrado entre el Ministerio de Economía y la firma "Tableros Guillermina Sociedad Anónima", para la construcción, instalación, puesta en marcha y explotación de una planta industrial destinada a la fabricación de tableros de fibra de media densidad en la localidad de Villa Guillermina, departamento de General Obligado, de la provincia de Santa Fe.

El presupuesto de la inversión total de este último proyecto alcanza la suma de 123.038.590 pesos y el volumen de producción anual será de: primer año: 12.000 toneladas; segundo año: 18.000; tercer año y siguientes: 24.000 toneladas.

Cambiaría por temporadas el color del cielo de Marte

PASADENA (California), 26 (UPI). — El color del cielo sobre Marte, según se ve desde el Viking-1, es de un naranja pasado cremoso y el de la rocosa superficie, es de un rojo oscuro con una sombra anaranjada, según informaron hoy los científicos.

"El color es realmente así", dijo el doctor Alan Binder, miembro del equipo fotográfico del proyecto.

Una de las vívidas fotografías en colores transmitidas en el programa especial de noticias fue una versión revisada de la primera en colores tomada el miércoles pasado por el módulo de descenso. La original mostró a Marte con un cielo azul, pero una cuidadosa calibración en el laboratorio produjo la versión corregida del cielo naranja-rosado.

La segunda foto tomada la tarde mostró también una coloración gris del vehículo Viking-1 en órbita, que incluía un cable anaranjado. Eso detuvo a los científicos de que los colores revisados eran correctos.

El cielo, indudablemente, es azul, tirando hacia anaranjado - crema", aseguró el doctor Thomas Mutch, jefe de los especialistas de fotos del Viking.

Mientras miembros del equipo fotográfico estudiaban las fotos en colores transmitidas originalmente por el robot de Marte, otro grupo de científicos analizaba las primeras medidas de la atmósfera de Marte tomadas en la superficie. Un científico dijo que el instrumento ha producido "muy interesantes resultados".

El doctor Binder dijo que los colores son probablemente producidos por manchas de limonita, una forma mineral de óxido de hierro, básicamente de moho. Agregó que parte de la limonita presumiblemente fue formada anteriormente en la historia de Marte, cuando se cree había mucha más humedad en la atmósfera del planeta.

Los científicos señalaron que la sombra naranja-rosada en la delgada atmósfera, según se ve sobre el horizonte, probablemente fue causada por un pigmento rojo de grano fino, levantado al aire por los vientos.

"Es posible que el color del cielo marciano cambie en el curso del día, si hay partículas de agua o hielo a ciertas horas, o podría cambiar por temporadas al variar la cantidad de polvo suspendida", informó el equipo fotográfico en una declaración.

Los científicos indicaron que la calibración continuará, pero "no se esperan cambios fundamentales en los resultados informados hoy. Marte es, ciertamente, el planeta rojo".

La muestra atmosférica fue tomada el sábado pasado y examinada a Borkohdex Viking por un complejo instrumento llamado cromatógrafo de gas y espectrómetro de masa, que transmitió sus hallazgos a la Tierra para realizar un análisis científico.

La construcción de silos y elevadores se estimulará

BUENOS AIRES, 26 (Télam) — En medios vinculados con la Junta Nacional de Granos ha podido saberse que es propósito de sus autoridades separar de las estructuras de este organismo el dispositivo administrativo que tiene competencia sobre los silos y elevadores. El proyecto en tal sentido tiende a crear un ente con la suficiente autonomía y agilidad de movimientos como para hacer frente a la empresa de dotar al campo de aquellos esenciales elementos destinados al almacenamiento de granos en chacra y al manipuleo a granel en los puertos y estaciones ferroviarias.

Se señala al respecto que la acción que emprenderá el aludido ente contará, en forma sincronizada, con el apoyo de los bancos oficiales nacionales y provinciales en forma de la apertura de líneas de créditos especiales, con intereses muy moderados y plazos cómodos para la correspondiente amortización.

Al propio tiempo se iniciará una amplia campaña difusora cuyo objetivo fundamental, radicará en crear entre los agricultores una clara conciencia con respecto a las ventajas, de todo tipo que para sus propios intereses, y los de la Nación, representa la instalación del mencionado contendor de granos.

Es indudable que en esta campaña esclarecedora los responsables del nuevo ente subrayarán la necesidad imprescindible que tiene el campo argentino de modernizar sus sistemas de almacenamiento como un modo eficaz de ponerse a tono con los países más evolucionados en esta materia y terciar, consecuentemente, en un plano de igualdad con ellos en el mercado internacional de granos.

La Argentina tiene actualmente cubierta su necesidad de silos en sólo un 50 por ciento. Estadísticas realizadas con el mayor rigor científico, indican que por causa de tal anomalía nuestra Nación pierde anualmente 500 millones de dólares, debido a las mermas que se producen por la acción de los roedores y de los agentes climáticos. A ello debe agregarse una fuerte suma en divisas que, también todos los años, se hace necesario distraer de nuestras reservas para la adquisición de yute con el que se fabrican los envases de arpillera.

El silo permite el almacenamiento del cereal y su conservación sanitaria en un estado óptimo, al propio tiempo que lo protege de las alteraciones que sufre cuando está expuesto a la intemperie en los envases de arpillera o acopiado a granel en galpones sin las condiciones técnicas necesarias.

El gobierno de la Nación, a través de la secretaría de Agricultura y Ganadería, ha trazado una clara política cerealera Es necesario —afirma— producir volúmenes más importantes de granos para obtener del campo el máximo provecho en momentos que las perspectivas internacionales indican una futura e importante demanda. Para ello ha lanzado una amplia campaña publicitaria en la que destaca el propósito de fijar precios remuneradores para compensar el esfuerzo del agricultor.

Dentro de este panorama, pues, la instalación de silos en forma masiva es cosa decisiva e indivisible del propósito oficial de acrecentar las áreas de siembra.

Se reunirá el 30 en Santa Fe el consejo de ADEPA

BUENOS AIRES, 26 (NA). — El consejo ejecutivo de la Asociación de Entidades Periodística se reunirá el próximo viernes para "analizar diversos aspectos de su organización interna, en función de la situación de la prensa, afectada por circunstancias que dificultan su normal desenvolvimiento, y de las exposiciones formuladas recientemente por los órganos periodísticos del interior de la República".

Los directivos de ADEPA se reunirán ese día, a las diez, en la redacción del diario santafesino "El Litoral", desde donde se trasladarán a Cayasta, primitivo emplazamiento de la ciudad de Santa Fe, donde se realizará la reunión.

Reunión de educación para la salud en Buenos Aires

El doctor Pedro Gotella, el teniente coronel médico, doctor Alberto Hakim y el subsecretario de Medicina Sanitaria, capitán de fragata médico, doctor Adolfo Maillie, presiden (son los tres del centro) la mesa central de la reunión nacional de autoridades de educación para la salud. (Radiofoto de Télam).

Estudiarán reformas al Código Penal

BUENOS AIRES, 26. (Télam). — El ministro de Justicia ha sido facultado para designar a los integrantes de las comisiones que estime necesario crear para estudiar y proponer las reformas a los códigos penal, de procedimientos en materia penal y procesal civil y comercial de la Nación.

Julio Bardi entregó subsidios en Catamarca

El ministro se trasladará hoy a La Rioja

CATAMARCA, 26 (Télam). — En el curso de las reuniones de trabajo mantenidas durante su estada en Catamarca, el ministro de Bienestar Social de la Nación, contralmirante Julio Juan Bardi, entregó por intermedio de las distintas áreas que componen su organismo, diversos subsidios para solucionar necesidades planteadas en distintos sectores del quehacer, al mismo tiempo que fueron suscriptos numerosos acuerdos para acudir en apoyo de los requerimientos expuestos.

En el área de Salud Pública fueron transferidos fondos para apoyar programas de educación sanitaria por valor de 125.000 pesos. Respecto al rubro materno-infantil se entregaron 20.964 kilogramos de alimentos y se dispuso el equipamiento correspondiente para la adecuación pediátrica por un valor de 35.047.000 pesos. Licitado y adjudicado a la provincia, cuya distribución se hará de acuerdo a los planes previstos.

Además se dio apoyo al programa de emfermedades venéreas, al programa de lucha contra el mal de Chagas-Mazza, afectación esta última para la que dispusieron 12.590.000 pesos en equipos, vehículos y productos químicos.

Entre las obras con inversión comprometida para el corriente año pueden mencionarse los hospitales de Tinogasta (70.000.000); Santa María (50.000.000) y nuevo hospital San Juan Baustita (10.000 pesos) para el plan de obras públicas; que fueron visitados por el ministro Bardi.

Posteriormente el funcionario nacional recorrió el barrio Apolo, dirigiéndose luego en compañía del gobernador catamarqueño al camarín de la Virgen Morena del Valle en la catedral basílica y trasladarse a continuación a la Casa de Gobierno para presidir la reunión donde evaluarán todo lo actuado sobre el terreno de las distintas áreas.

Se trasladará hoy a La Rioja

LA RIOJA, 26. (Télam). — Mañana arribará a esta ciudad el ministro de Bienestar Social de la Nación, contralmirante Julio Juan Bardi. En el aeropuerto "Vicente Almandos Almonacid" será recibido por el gobernador de la provincia, comodoro (RE) Roberto Luis Manziot, y otras autoridades.

Cumplida la ceremonia de recepción, el ministro y su comitiva, acompañado por el gobernador de la provincia y miembros de su gabinete, se dirigirá a la Casa de Gobierno, donde autoridades militares y civiles presentarán sus saludos.

Previo al ingreso a la Casa de Gobierno, el ministro de Bienestar Social de la Nación, el mandatario riojano y el segundo jefe del Batallón de Ingenieros de Construcciones 141, pasarán revista a los efectivos que le rendirán honores.

Acto seguido, el ministro Bardi ingresará al despacho privado del gobernador con quien iniciará el tratamiento de los temas a considerar, vinculados con el área de acción social y con los objetivos de la visita.

Los miembros de la comitiva, por su parte, iniciarán con sus pares provinciales, las reuniones de trabajo programadas, vinculadas todas con el área de Bienestar Social.

A enviado de Corea recibió el Presidente

BUENOS AIRES, 26 (Télam) — El presidente de la Nación, teniente general Jorge Rafael Videla, recibió en su despacho oficial al enviado especial de la República de Corea, señor Dong Jo Kim, que concurrió acompañado del embajador de su país, Chul Nam y del subsecretario de Relaciones Exteriores y Culto, capitán de navío Gualter Allara.

Posteriormente hizo lo propio, separadamente con el titular de la Comisión Nacional de Energía Atómica, capitán de navío Carlos Castro Madero y embajador argentino en la Unión Soviética, doctor Leopoldo Bravo, quien se despidió del jefe del Estado con motivo de su próxima partida hacia Moscú.

Luego se reunió con el secretario de Información Pública, capitán de navío Oscar Carpintero, con quien trató asuntos relacionados con esa área de gobierno.

El teniente general Videla consideró después cuestiones de gobierno y firmó diversos decretos, tras lo cual almorzó en la Casa de Gobierno en compañía del titular de la cartera de Justicia, brigadier Julio Gómez y los subsecretarios de Justicia, comodoro Laureano Alvarez Estrada y de Asuntos Legislativos, capitán de navío Héctor Escola.

La audiencia que debía sostener a las 12 con el ministro de Economía, doctor José Alfredo Martínez de Hoz, fue postergada para las 18 horas.

Reanudó ayer su producción normal la Ford

BUENOS AIRES, 26 (Télam) — Con el personal trabajando al ciento por ciento, hoy reanudó su producción normal la empresa automotriz Ford Motors Argentina S. A., instalada en General Pacheco, tras cinco días de receso.

La empresa había paralizado su producción el 19 del corriente y anunció en aquella oportunidad que se abonaría a los operarios el 50 por ciento de los salarios correspondientes a las jornadas no trabajadas.

Se especificó también que "ese pago, junto con las 100 horas liquidadas en mayo, en concepto de bonificación por vacaciones, asegura al personal un ingreso similar o ligeramente" superior al que le hubiere correspondido de haber podido trabajar normalmente".

Mercado cambiario

BUENOS AIRES, 26 (Télam).— Las cotizaciones de las divisas en los mercados de cambios, fueron las siguientes:

Monedas	Mercado Oficial Comprador	Mercado Oficial Vendedor	Mercado Libre Comprador	Mercado Libre Vendedor
1 Libra esterlina	249,06	250,21	439,41	449,32
1 Dólar norteamerio	140,—	140,33	247,—	252,—
100 Francos franceses.	2.828,—	2.848,70	4.989,40	5.115,60
100 Liras italianas	16,70	16,88	29,47	30,32
100 Pesetas Cta. "A" ..	205,52	213,02	362,60	382,54
100 Pesetas Cta. "B" ..	119,64	207,13	352,22	371,95
100 Marcos alemanes..	5.432,—	5.458,84	9.583,60	9.802,80
100 Marcos finlandes...	3.588,20	3.624,72	6.330,61	6.509,16
100 Florines holandes..	5.111,40	5.137,48	9.017,97	9.225,72
100 Fr. belgas, Financ.	345,94	348,16	610,34	625,21
100 Fr. belgas, Conver.	352,24	354,47	621,45	636,55
100 Francos suizos	5.573,40	5.600,57	9.833,07	10.057,32
100 Yens japoneses	47,66	47,91	84,08	86,03
1 Dólar canadiense .	143,60	144,08	253,35	258,73
100 Escudos portugue..	442,40	457,48	780,52	821,52
100 Coronas danesas ..	2.262,40	2.281,77	3.991,52	4.097,52
100 Coronas noruegas .	2.496,20	2.516,13	4.404,01	4.518,36
100 Coronas suecas	3.119,20	3.140,59	5.503,16	5.639,76
100 Chelines austriac...	761,60	777,43	1.343,68	1.396,08

Fracasó un atentado contra la vida del presidente en Uganda

NAIROBI, 26 (UPI). — El presidente de Uganda, Idi Amin, escapó ileso a un nuevo atentado contra su vida durante el fin de semana, cuando soldados armados irrumpieron en sus oficinas y abrieron fuego, informó hoy un diario de Kenya.

El consejo de Defensa, el cuerpo legislativo principal de Uganda, llamó a una sesión de emergencia para evaluar la posición de Amín después de este último atentado, según señala un despacho —no confirmado— fechado en Kampala y que el diario "Standard" publica en su primera página.

"Idi Amín desapareció misteriosamente el sábado cuando un grupo de soldados fuertemente armados de uno de sus regimientos de choque irrumpió en la oficina ejecutiva, después de lo cual se sucedió un tiroteo intermitente", señala el diario.

Al oírse los disparos, se interrumpió abruptamente un partido de fútbol que se jugaba en las cercanías, los bares y las calles quedaron rápidamente vacíos.

Según el diario, Amín desapareció en las sombras de la noche y el consejo de Defensa rechazó su decisión "de vivir fuera del país".

El artículo menciona que el Consejo de Defensa estudiaba algunas alternativas para que Amín se aleje del poder luego de cinco años de gobierno dictatorial.

El diario señala que Amín ha ingresado prácticamente en la clandestinidad y que duerme cada noche en un lugar diferente, aunque ha seguido divulgando comunicados por Radio Uganda.

La información del diario keniano no fue confirmada, pero se acepta generalmente que existe amplio descontento dentro del ejército ugandés.

Despachos procedentes de Kampala sugieren que la popularidad de Amín se ha erosionado tan rápidamente en semanas recientes, incluso entre sus tropas leales, que pronto será forzado a renunciar o será derrocado.

Fuentes diplomáticas dijeron que Amín en un intento desesperado debido a que las reservas de gasolina del país se acabarán dentro de cuatro días, tal vez concretará sus amenazas de atacar a Kenya, país al que acusó de imponer un bloqueo económico contra Uganda, lo que ha sido desmentido por el gobierno de Nairobi.

Emilio Massera inició ayer su visita a Quito

QUITO, 26 (Télam-EFE). — El almirante Emilio Massera, miembro de la Junta Militar de Gobierno de Argentina, inició en las primeras horas de esta tarde una visita oficial de tres días a esta capital.

El avión de la Fuerza Aérea Argentina, procedente de Caracas, tocó suelo ecuatoriano, a las 14 horas locales (19 GMT) y momentos después descendió el almirante Massera, acompañado por su esposa y los miembros de su comitiva.

Acudió al aeropuerto de Quito para recibir al ilustre visitante el presidente del Consejo Supremo de Gobierno del Ecuador, acompañado por su esposa, los ministros de Asuntos Exteriores y Defensa y otras altas personalidades.

De acuerdo con el programa establecido, durante su estancia en el Ecuador el almirante Massera mantendrá una sesión de trabajo con los miembros del Consejo de Gobierno del Ecuador.

Quiniela de Mendoza

El Banco de Previsión Social dio a conocer el extracto de la quiniela, sorteada anoche por Lotería de Mendoza:

1º	Premio	344
2º	"	998
3º	"	304
4º	"	925
5º	"	669
6º	"	206
7º	"	539
8º	"	240
9º	"	344
10º	"	477
11º	"	829
12º	"	519
13º	"	418
14º	"	364
15º	"	873
16º	"	808
17º	"	830
18º	"	625
19º	"	379
20º	"	697

Tómbola

MONTEVIDEO, 26. (NA). — Números favorecidos en el sorteo de la Tómbola, efectuado hoy:

798	671
365	893
885	168
698	877
180	128
327	180
724	009
848	830
922	207
941	220

RA SU ACCIONAMIENTO
nfíe en experiencia!
ALMARCO
O PERFECTO PARA EMBOTELLAR
.V.O.
AUTOMATICOS PARA EMBOTELLAR
upertap
LAS "PILFER-PROOF" ITAPA RSCA)
LINEA COMPLETA PARA FRACCIONAMIENTO EN DAMAJUANAS
STA Y RODRIGUEZ
Pedro B. Palacios 1254
Tel. 218881-252709 - Mendoza

TOS CARNET
OTO ALADINO
SU NUEVO LOCAL
an 1392 - Tel. 218285.

PINTURERIAS Y FERRETERIAS
CASILLA PLASTICA "FORMULA 1"
AHORA EN EL INTERIOR
SIN POROSIDAD - MAS BLANDA PARA LIJAR
— PRECIOS AL COMERCIANTE —
..... $ 420.- 4 K. ..... $ 1.280.-
..... $ 740.- PAGO CONTRARREMBOLSO
G. - Olivera 1300 - T. E. 84-2435 - CAPITAL
27|7|F|92494|27|7

CURSOS de COMPUTACION
PROGRAMACION - PERFOVERIFICACION - (IBM - BULL - BURROUGHS)
ULTIMO CURSO DEL AÑO - Vacantes Limitadas
ESC - Centro Estudios Sobre Computación - Mitre 1358 - 1 Piso - Tel. 258133
14|7|F|76376|27|7|A

Una amnistía política se estudia en España

El rey Juan Carlos fue aclamado en Galicia

MADRID, 26 (UPI). — El rey Juan Carlos fue saludado hoy entusiastamente por millares de españoles durante su gira por la region de Galicia, mientras dos de sus ministros se separaban de la comitiva real y regresaban a Madrid con el fin de preparar dos reuniones del gabinete en que habrán de producirse importantes decisiones.

Miles de personas aclamaron al rey y la reina Sofía al dejar éstos en automóvil la ciudad de Santiago de Compostela para visitar Pontevedra, una de las cuatro provincias de la empobrecida e inquieta región gallega. La pareja real se detuvo repetidamente para dar la mano a la gente y manifestarle su interes en los problemas del pueblo de Galicia.

No hubo repetición de los incidentes de ayer, que deslucieron la visita real a Santiago de Compostela. La policía dijo que sólo cinco de las 42 personas que fueron detenidas en las manifestaciones de ayer continuaban en la cárcel. Las manifestaciones, en que se pidió una amnistía general y reformas democraticas fueron inspiradas por elementos izquierdistas, inclusive del Partido Comunista.

En las reuniones fijadas para esta semana, el gabinete, según fuentes oficiales, se ocupará de tres topicos de gran importancia: el de la amnistía, medidas con el fin de reactivar la economía del país, y la consideración de un documento en que los líderes de la oposición han dado a conocer sus condiciones para negociar con el gobierno la cuestión de la democratización del país.

Las condiciones incluyen una demanda de concesión de derechos y garantías plenas democráticas y la participación de las elecciones prometidas para principios del año próximo.

El primer ministro Adolfo Suares presentó al rey hace diez días un proyecto en virtud del cual quedaría en libertad bajo una amnistía general la gran mayoría de los 600 presos políticos detenidos en España. Las fuentes dijeron que el plan detallado de la amnistía será presentado a Juan Carlos en la reunión del gabinete del viernes, la que se realiza en la Coruña para poner fin a la visita de una semana que el soberano ha estado haciendo a la región de Galicia.

El rey actuará entonces inmediatamente, para conceder la amnistía bajo sus facultades extraordinarias constitucionales, según las fuentes.

Mientras tanto, en la región vascuence, dos personas resultaron heridas y varias otras fueron detenidas hoy, cuando cientos de manifestantes se concentraron en Rentería frente al cuartel de la guardia civil, para protestar contra la detención de un político local. Refuerzos de la policía llegaron de Irún y San Sebastián para dispersar a la turba.

Analízase el intercambio ferroviario con Bolivia

SAN SALVADOR DE JUJUY 26. (Télam) — Con el propósito de concretar un rápido y fluido intercambio por vía ferroviaria entre Argentina y Bolivia, se iniciaron esta mañana las deliberaciones del grupo zonal que integran ambos países dentro de la Asociación Latinoamericana de Ferrocarriles (ALAF).

La reunión, que fue inaugurada por el gobernador de la provincia, general (RE) Fernando V. Urdapilleta, se inició con palabras de bienvenida a la delegación boliviana, del asesor técnico de la ALAF, ingeniero Justo Eduardo Valiño, quien destacó la importancia del ferrocarril en el desarrollo de las naciones.

El jefe de la delegación argentina ingeniero Osvaldo Garay, destacó que en 1975 el transporte ferroviario de productos entre los dos países fue de 157 mil toneladas y anticipó que en la reunión se tratará de concretar un avance en la acción ferroviaria de intercambio internacional.

Finalmente el gobernador Urdapilleta abogó para que se logren los objetivos fijados y mediante ellos se llegue a un fluido y rápido intercambio comercial entre Argentina y Bolivia, a través de los ferrocarriles.

En el curso de este encuentro, que se prolongará hasta el 28 del corriente, será tratado un temario que incluye los siguientes tópicos: "Recapitulación sobre el acta de la reunión del grupo zonal que se realizó en Salta en setiembre del año anterior"; "Servicio de pasajeros (estado de tramitaciones, actualización de datos e informaciones)"; "Servicio de cargas (tramitaciones, actualización de informaciones; Trenes expresos de carga entre Retiro y Santa Cruz de la Sierra y viceversa)"; "Arriendo de locomotoras"; "Convenio bilateral" y "Estado de cuentas".

Refugio extremista en Bahía Blanca

En la nota gráfica se observa la boca del refugio preparado como "cárcel del pueblo" en la vivienda de Sarmiento y Avenida de los Constituyentes de Bahía Blanca, descubierta por fuerzas combinadas del Ejército y la Policía. (Radiofoto de Télam).

La policía de Buenos Aires incorporó 110 autos patrulleros más

LA PLATA, 26 (Télam). — Afirmó el jefe de la policía bonaerense, coronel Juan Ramón Camps, que la incorporación de 110 unidades automotrices a la repartición, registrada hoy es la primera de una larga serie", con lo que se procura proteger a los efectivos policiales "para que el esfuerzo que nos compromete a todos este destino, entre otras cosas, a destruir la subversión que atenta contra las instituciones de la Nación".

Tales conceptos fueron vertidos durante la ceremonia de bendición simbólica de los 110 automóviles patrulleros incorporados que presidida por el titular de la policía provincial se efectuó hoy, aquí frente al Departamento Central de la institución, con asistencia de los integrantes de la plana mayor, jefe y oficiales. Bendijo las unidades el capellán de la policía, reverendo padre Augusto Quintana.

Los automóviles, marca Torino 380 S. E. forman parte de la primera etapa del plan de reequipamiento de la policía bonaerense y serán destinados exclusivamente a unidades operativas de la repartición, lo que contribuirá eficazmente al cumplimiento de la labor específica.

Puntualizó el coronel Camps que con esta incorporación comienza a concretarse un plan que se trazaron las actuales autoridades "con el fin de brindar a la institución los medios acordes con la realidad, para hacer más efectiva la lucha contra la subversión y la delincuencia común"

El hallazgo de armas en Bienestar se investiga

BUENOS AIRES, 26 (NA). — El juez federal doctor Guillermo F. Rivarola —se supo hoy en Tribunales— prosigue investigando el hallazgo de armas de grueso calibre y 17 juegos de chapas patentes en el Ministerio de Bienestar Social luego del 24 de marzo último, en el marco de las actuaciones sobre la autotitulada Alianza Anticomunista Argentina (AAA), iniciadas el año pasado tras las explosivas denuncias formuladas por Salvador Horacio Paino ante la comisión investigadora de la ex Cámara de Diputados.

Paino, ex suboficial del Ejército que permanece detenido en Villa Devoto, reveló ante ese organismo legislativo que la organización extremista de la triple "A", fue organizada en el Ministerio de Bienestar Social mencionando como sus principales responsables, a funcionarios de esa area del gobierno nacional.

En relacion con las investigaciones en torno a la "AAA", la comision parlamentaria recibio también otra denuncia sobre el ingreso al país de varios cajones conteniendo presumiblemente armas y consignados al Ministerio de Bienestar Social. En èse affaire se mencionaba al ex director del Instituto Movilizador de Fondos Cooperativos del Ministerio de Bienestar Social y ex dirigente de la Juventud Peronista de la República Argentina, Julio Yessi.

El juez Rivarola, tras asumir el juzgado actualmente a su cargo, se declaró competente para entender en la causa, que se instruye a través de la secretaria del doctor Gustavo Guerrico, habiendo dispuesto un peritaje sobre las 62 armas encontradas en subsuelos del Ministerio de Bienestar Social al hacerse cargo las actuales autoridades.

Se trata de 15 pistolas ametralladoras "Hight Standard". calibre 12, con culata de goma; 41 pistolas calibre 9; dos pistolas "Usi", de igual calibre, y 4 revólveres "Magnum" 44.

En cuanto al juego de chapas-patentes, se supone que habrian sido utilizados por funcionarios y personal de custodia del mencionado ministerio, interrogante que será develado en el peritaje ordenado por el magistrado.

La investigacion dirigida por el juez Rivarola se extiende también al funcionamiento de la triple A, que, según las revelaciones de Paino, respondía a una sofisticada estructura bajo la apariencia de un organismo de seguridad del Ministerio de Bienestar Social.

De acuerdo a esas revelaciones, la organización terrorista contaba con una denominada "coordinación policial" y los enlaces internos estaban a cargo del ex ministro de Bienestar Social, Carlos Villone y del ex subsecretario de Prensa de la Presidencia de la Nación, Jorge Conti, cada uno al frente de otros tantos sectores.

El área cuya dirección Paino atribuyó a Villone se componía de 6 grupos a los que el denunciante identificó como "ejecutores"; en uno de esos grupos la denuncia formulada ante la comisión parlamentaria ubicaba a Julio Yessi.

En el organismo hecho público por Paino figuraba como responsable de uno de los grupos el ex director de la desaparecida publicación ultraverticalista "El Caudillo", Felipe Romero, en esa mención figuraban también otras personas identificadas solo por sus apellidos y entre las cuales figuraba el periodista Tarquini, ultimado a balazos en un barrio del sur de esta capital.

Una joven de 16 años fue elegida Reina de la Nieve en Bariloche

SAN CARLOS DE BARILOCHE (Río Negro), 26 (Télam). Una simpática rubia de esta ciudad, de 16 años, de edad, fue consagrada esta madrugada aquí Reina Nacional de la Nieve 1976, ante alrededor de 5.000 personas congregadas en el estadio "Pedro Estremador", del cuerpo de bomberos voluntarios local.

La agraciada joven, Delia Graciela Olsen, quien cursa segundo año comercial, recibió la banda de soberana de manos del secretario de Deportes y Turismo de la Nación, general (R) Domingo Anibal Trimarco, quien representa al Presidente de la Nación, teniente general Jorge Rafael Videla, en la celebración de la VI Fiesta Nacional de la Niece, que tiene lugar en esta ciudad.

El gobernador de la provincia, contralmirante (R) Aldo Luis Bachmann, por su parte, se encargó de colocar la pertinente banda a la primera princesa, Viviana Ruth Fernández, de 19 años, que reside aquí desde hace nueve meses. Resultó elegida segunda princesa, a su vez, Adriana Eve Peruzzi, de 16 años, también de esta ciudad.

Asistieron al acto, además, el gobernador del Neuquén, general (R) José Martínez Waldner y el comandante de la VI Brigada de Infantería de Montaña, con sede en Neuquén, general de brigada Luis Sexton.

La elección de las reinas y princesas estuvo precedida por un interesante espectáculo artístico, en el que intervinieron, entre otros, Ariel Ramírez, Domingo Cura, Amelita Baltar y los conjuntos "Banana" y "Los Peregrinos".

El secretario de Deportes y Turismo presidirá hoy, a las 18, los actos de clausura de la Fiesta Nacional de la Nieve 1976, estimándose su regreso a la Capital Federal para mañana, por la mañana, previa estada en la ciudad de Neuquén.

Hubo 3 detenidos por tenencia de armas y presunto contrabando

LA PLATA, 26 (Télam). — Por tenencia de armas de guerra, presunto contrabando y conexión con hechos ilícitos, tres personas fueron detenidas en la zona norte del gran Buenos Aires.

Se trata de los hermanos Eldo Aroldo Arias, de 24 años, domiciliado en Virreyes, partido de San Fernando y Hugo Hernando Arias de 45, afincado en Garín, además de Ivan Danny Monzón de 31, residente en San Fernando.

En la casa del primero de los nombrados, la policía encontró diversas armas de guerra, aparatos eléctricos y electrónicos, así como relojes de procedencias extranjera, sin estampillado.

Enterrado en los fondos de la finca habitada por el otro Arias fue localizado un recipiente en cuyo interior se halló una pistola de marca extranjera calibre 11,25 mm., con dos cargadores; un revolver Smith Wesson, calibre 33 especial, con 5 tiros y 30 cartuchos calibre 38 especial.

En el domicilio de Monzón, también enterradas, pero en deficiente estado, fueron encontradas, una pistola Mauser calibre 7.65; un revólver calibre 38 especial niquelado; una carabina calibre 22 largo; otra, marca Bersa; una escopeta de procedencia belga y otra de dos caños y martillos externos; un pistolón de caza; seis cartuchos calibre 7,65; 12 cartuchos calibre 38 y dos cartuchos calibre 44/40.

La policía trata ahora de localizar a Anibal Suñez y Emiliano Ocampo, quienes estaban relacionados con los tres detenidos y serían piezas claves en una organización dedicada al contrabando y otros hechos ilícitos, según se informó en fuentes allegadas a aquella repartición.

El Vaticano suspendió a un obispo francés

PARIS, 26. (Télam-AFP). — La iglesia católica enfrenta el riesgo de un posible cisma —según observadores locales— después de la suspensión en sus funciones religiosas de monseñor Marcel Lefevre, líder de una corriente conservadora con fuerte arraigo en los países francófonos de Europa Occidental. El anciano prelado de 71 años fue sancionado con esta medida por Pablo VI después de varias advertencias por su "constante actitud de colocarse en oposición al Sumo Pontífice y a la iglesia".

Estado del tiempo

MINIMA: 1,7ºC
MAXIMA: 15,5ºC

El Servicio Meteorológico Nacional informó que la temperatura mínima de ayer fue de 1,7 grados, y se anotó a las 3.45. La máxima se registró, a las 15.30, con 15,5 grados.

Hoy

(Pronóstico oficial)

El pronóstico oficial, para hoy anuncia poca nubosidad, con heladas parciales.

Llevan ya 20 días en el espacio los cosmonautas rusos

MOSCU, 26. (Télam-Ansa). — Dos astronautas soviéticos han transcurrido hoy su vigésimo día en el espacio —a bordo del laboratorio espacial "Salyut 5"— fotografiando la Luna.

Para Boris Volunov y Vitali Zholobov —lanzados en órbita el 6 de julio en la nave "Soyuz 21"— se trató de un día de "reposo activo".

El cadáver de un mercenario llegó a Estados Unidos

LISBOA, 26 (UPI). — El cadáver del mercenario estadounidense Daniel Gearhart, ejecutado hace dos semanas en Angola, fue enviado hoy a Estados Unidos para ser sepultado allí.

Un avión lo trajo aquí desde Luanda, la capital de Angola, tras lo cual fue trasbordado a un aparato de la compañía Transportes Aéreos Portugueses que lo llevó a Nueva York.

Gearhart, junto con tres británicos, fue ejecutado en Luanda después de haber sido sometido a juicio por su intervención como mercenario en la guerra civil registrada en ese país africano.

EL CORAZON DE UN EDIFICIO NECESITA BUENAS ARTERIAS

Para que no se deterioren los sistemas vitales, éstos deben ser de óptima calidad.

Caños plásticos I.P.S. * Creados para evitar problemas en el sistema circulatorio del edificio.

Más económicos que los metálicos; no requieren herramientas para su instalación; no acumulan sarro y no se oxidan.

Caños de PVC blanco con codos, accesorios y un sistema completo de desagües cloacales, pluviales y de ventilación.

Caños de polietileno negro, flexibles, con accesorios; para el agua fría.

Caños de polipropileno marrón, rígidos, con accesorios; para el agua caliente.

Caños plásticos I.P.S. para la construcción. Su perfecto sistema circulatorio.

*Aprobados por O.S.N.

INDUSTRIAS PLASTICAS SALADILLO S.A.I.C. y F.

Bolivia 4520. Tel.: 571-6848/0575/5658
Capital Federal

Aprest-Zajc / Publicitarios Asociados

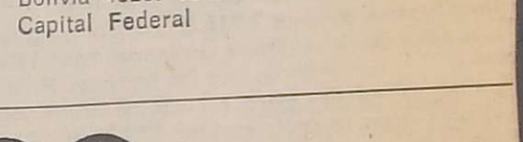

DESCONTAMOS DOCUMENTOS
unicamente de empresas de primera línea
FEIGIN
COMPAÑIA FINANCIERA S.A.
Espejo 217 - Tel. 50110

OFERTA INAUGURACION
Hoffman s.a.
RIVADAVIA 135

Dodge
MESCHINI
RIOJA 1448 - Tel. 250800 - MZA

OPEL K 180
Diseño alemán... coche para siempre.

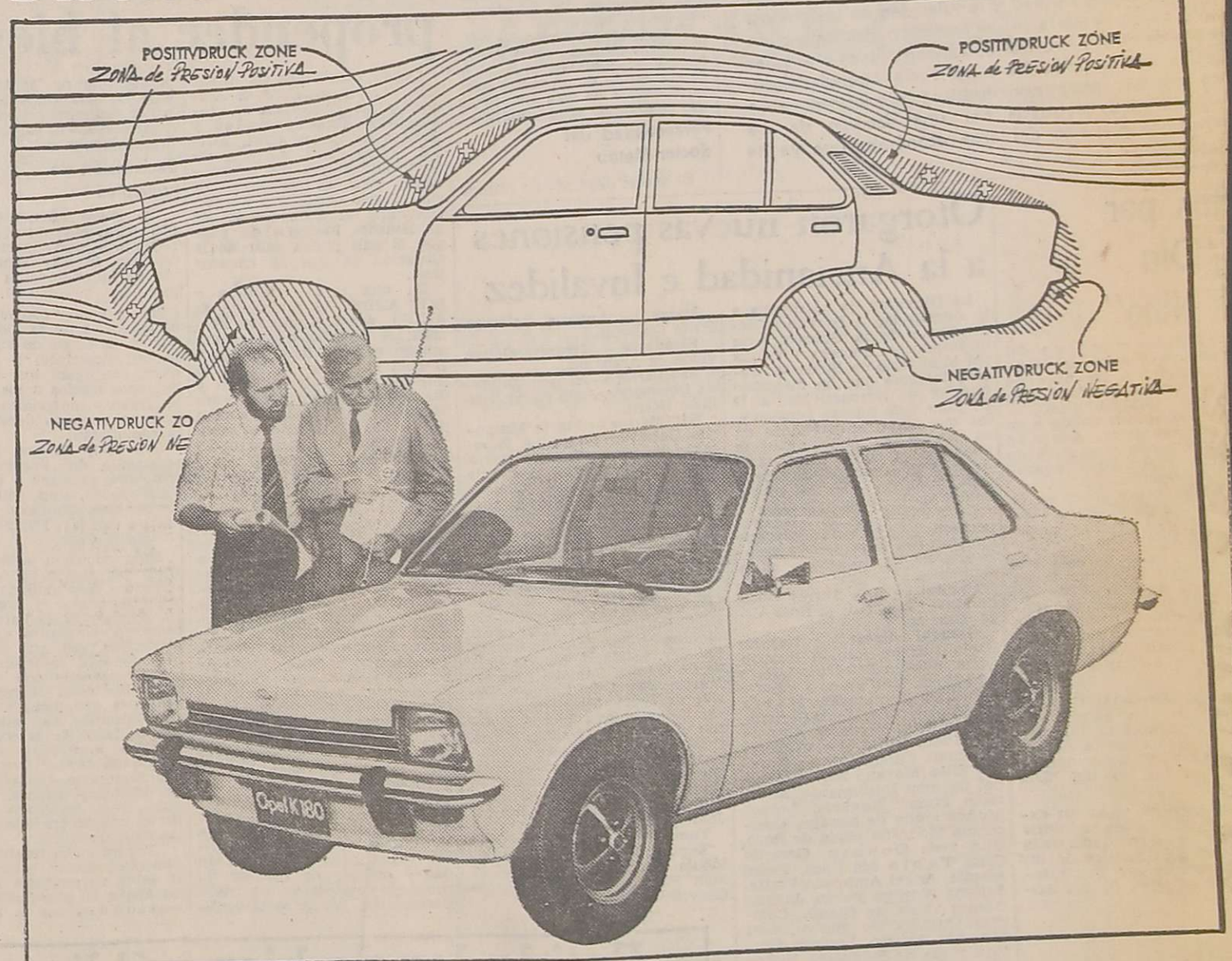

Usted está buscando un coche que le dure, y que además luzca un diseño de vanguardia... y le resulte un placer manejarlo.
Un coche moderno y de altos valores técnicos.
Entonces... recuerde que los alemanes han creado ese coche.
El Opel K 180. Mediante los más avanzados sistemas de computación y moderna tecnología han logrado el auto ideal para sus necesidades.
Comencemos por su durabilidad. La solidez del Opel K 180 perdurará a través de los años, porque cada uno de sus componentes ha sido pensado en función de dimensión, peso y resistencia.
La carroceria se construyó totalmente de acero con paneles enterizos, los más grandes en su categoría, asegurando una formidable cohesión estructural.
En cuanto a su línea, fue probada en túnel de viento para darle esa penetración aerodinámica que no sólo agrada a la vista, sino que logra también algo tan esencial como proporcionarle un firme agarre y una marcha silenciosa aún a altas velocidades.
Disfrútelo en el tránsito. Es el coche que, cuanto más se lo maneja, más se lo quiere. Usted notará su excelente maniobrabilidad y su óptimo radio de giro.
El Opel K 180 está diseñado para darle visibilidad panorámica desde cualquier ángulo.
Compruebe estos y otros muchos puntos fuertes que hacen que el Opel K 180 lleve, en cada detalle, el sentido alemán de la durabilidad, a su servicio.

● Acérquese al Concesionario Opel-Chevrolet. El le demostrará todas las ventajas que le proporciona el Opel K 180.

OPEL K 180 OPEL GM

OPEL. UNA INVERSION TAN SOLIDA COMO LA TECNICA ALEMANA

EMPRESA DE PRIMERA LINEA RADICADA EN EL INTERIOR DEL PAIS necesita:

Jefe de su Departamento Contaduría

— La búsqueda se orienta a un profesional que ocupe actualmente ese cargo o el nivel inmediato inferior:
— Deberá acreditarse dominio de costos industriales, contabilidad mecanizada, sueldos y jornales y manejo de fondos.
— Se considerará especialmente una adecuada información sobre leyes impositivas y laborales.
— Se ofrecen excelentes condiciones de contratación y desarrollo profesional

Dirigirse por carta acompañando antecedentes, salario actual y pretensiones a:

CONTADOR PUBLICO NACIONAL - C. Correo 2434 - Capital Federal

27/7 F92495 27/7

LOS ANDES

Fundado el 20 de Octubre de 1882 por el Dr. Adolfo Calle

Directoras:

Carmen Usandivaras de Calle
Elcira Videla de Schiappa de Azevedo

MENDOZA, MARTES 27 DE JULIO DE 1976

El comercio de frutas frescas

Después de un período de caída en el mercado exterior de frutas producidas en nuestro país, la crónica periodística ha recogido con evidente satisfacción un sensible crecimiento en los envíos durante la última temporada. Esta feliz circunstancia merece una atención especial, por cuanto significa la posibilidad de obtener importantes beneficios en favor de la recuperación económica propuesta por el gobierno nacional. Es un renglón para el cual estamos preparados en varias zonas del interior, no solamente por las favorables condiciones climáticas, sino también por una avanzada tecnología no siempre correctamente aprovechada.

A través de las estadísticas que ilustran sobre el movimiento del comercio de fruta fresca se infiere la existencia de ciertas preferencias que permiten hacer pronósticos para el futuro. Aparece la perspectiva de estructurar un plan racional dirigido a lograr el máximo aprovechamiento de los recursos a nuestro alcance. La tendencia alcista detectada, significa una apertura inicial de apreciable trascendencia ya que equivale a la concreción de una primera etapa de penetración bastante dificultosa en la práctica.

Durante los primeros cinco meses del corriente año, las exportaciones de fruta lograron un incremento del 3,5 por ciento con relación a los registros correspondientes al año anterior. En lo concerniente a manzanas se verificó una pequeña disminución, apreciada en el 4,4 por ciento. Sin embargo, los aumentos verificados en el envío de cajones de peras acusaron un aumento del 43,7 por ciento.

Un caso especialmente significativo para Mendoza es el referido a la comercialización de la uva fresca en el mercado exterior. Con un total de 123.024 cajones, se estableció un margen que superó al del año anterior en el 57 por ciento. Sobre esta realidad, pueden hacerse pronósticos de indudable gravitación en la economía local pues surge un razonamiento favorable a la tesis de dar otro destino distinto al de la vinificación a las uvas producidas en la región.

Es de fundamental importancia, por otra parte, analizar el espectro de compradores principales como base de las próximas negociaciones. Ese análisis debe estar referido, por una parte, a las preferencias de las distintas especies que se producen. Por otra, a la incidencia de los costos en cada una de las transacciones. Con estos datos será factible trabajar con seguridad a través de una acción preconcebida en el intento por dejar de lado, en forma definitiva, las improvisaciones.

Conviene tener en cuenta que Brasil ocupa el primer lugar al adquirir 2.716.275 cajones, siguiéndolo en orden de importancia Holanda con 1.218.211 cajones. Las preferencias por las compras de uvas de distintas variedades están a favor de Brasil y Suecia, que recibieron respectivamente 84.583 y 32.475 cajones.

Estos signos auspiciosos para nuestro comercio internacional de frutas, pueden ser incrementados con la utilización de recursos crediticios y técnicos. La diversificación de nuestra producción es uno de los objetivos más ansiados por quienes se empeñan en recuperar la economía nacional. En primer término, es prioritario conservar los mercados ya conquistados ofreciendo buena calidad y regularidad en los envíos. Luego, no se descarta la continuación del trabajo en procura de otros mercados aún inexplotados o ampliar aquellos ya logrados. La experiencia acumulada durante muchos años por nuestros productores abre una posibilidad, ayudada por una decisión de los organismos oficiales del área económica que ya ha trascendido.

Durante el acto realizado en el Salón de Acuerdos del Ministerio de Economía.

Asumieron sus cargos los subsecretarios de Economía

El ministro de Economía de la Provincia, ingeniero Félix Carlos La Red, puso en funciones a los subsecretarios de Agricultura y Ganadería, ingeniero Alberto Ortiz Maldonado y de Industria, Comercio y Minería, doctor José Mateu Muñoz. También asumieron sus cargos los asesores de gabinete de esa cartera, mayor de la Fuerza Aérea Alfredo Martínez, en acto de servicio y el ingeniero Cayetano Gabriel Lottero. La ceremonia se cumplió en el Salón de Acuerdos del Ministerio de Economía en presencia, además de las autoridades mencionadas, del director de Geodesia y Catastro, agrimensor Carlos J. Fainstein Day; del interventor en Bodegas y Viñedos Giol, vicecomodoro (R), ingeniero Salvador Puliafito; del secretario general de la Gobernación, vicecomodoro (R) Ciro José Sánchez; de familiares de los nuevos funcionarios y de invitados especiales.

Comenzó con la lectura de los decretos 1334, por el que se dan por finalizadas las funciones encomendadas como acto de servicio al subsecretario de Industria, Comercio y Minería, mayor de la Fuerza Aérea Alfredo Martínez, quien por decreto 1335 fue designado como asesor de gabinete del Ministerio de Economía y los decretos 1336, 1352 y 1337, por los que se designan al subsecretario de Industria, Comercio y Minería, al de Agricultura y Ganadería y al asesor de gabinete de esa cartera, respectivamente.

Posteriormente el ingeniero Félix Carlos La Red se dirigió a los nuevos funcionarios expresándoles que desde ese momento quedaban a cargo de las correspondientes subsecretarías y que confiaba en que desempeñarían sus funciones en la mejor medida dentro de sus esfuerzos y posibilidades. Asimismo les informó que el gobernador de la Provincia, brigadier mayor Jorge Sixto Fernández valoraba sus cualidades personales y profesionales al designarlos en esos cargos y que apoyaría la gestión que desde ese momento comenzaban a desempeñar. Finalmente, el titular de la cartera saludó a los nuevos funcionarios que, además, recibieron las felicitaciones de los presentes.

El ministro de Economía, con la integración del gabinete, elaborará un plan de trabajo y de evaluación de proyectos hasta diciembre de este año, plazo que contempla el presupuesto

Personalidad del doctor Mateu

El doctor José Mateu Muñoz es abogado desde el 17 de enero de 1961. El título lo obtuvo en la Facultad de Derecho y Ciencias Sociales de la Universidad Nacional del Litoral. Es casado con Margarita Fornés.

En su carrera profesional desempeñó el cargo de asesor letrado de la Dirección de Industrias desde junio de 1961, cargo que pasó a desempeñar desde junio de 1963 en el Departamento Provincial del Trabajo hasta alcanzar la jefatura de asesores en 1964. Luego, en 1966, integra la Junta de Disciplina del Ministerio de Gobierno y la comisión encargada de la modificación del decreto 427/51. En febrero de 1967 ocupa el cargo de jefe de la Oficina de Relaciones Laborales del Ministerio de Economía. Posteriormente, en agosto de ese año, es designado miembro de la comisión de estudio de títulos de las tierras fiscales de Malargüe, y en marzo de 1969 asume la intervención en el Departamento de Tierras Fiscales; en 1970 pasa a desempeñarse como asesor del Ministerio de Economía y en junio de ese año ocupa el cargo de miembro de la comisión de estudio de la ley de fiscalización y fertilizantes. El 13 de junio de 1970 es designado por el Ministerio de Economía, director de la Empresa Provincial de Transporte. Más tarde, en agosto de ese año, se desempeña como asesor de la Dirección de Industrias y asesor gremial en la Dirección Provincial del Trabajo. Finalmente, el 1º de mayo de 1973, es electo concejal por la Capital, en representación del Partido Demócrata

Conferencia sobre temas de cardiología

La Bolsa de Comercio de Mendoza, la Unión Comercial e Industrial y la Cámara Española de Comercio, Delegación Cuyo, invitaron a la conferencia que sobre el tema "Insuficiencia Coronaria: Diagnóstico Prevención y Tratamiento", darán los doctores Alfredo Zavala Jurado, Alfredo González Martín y Antonio González Martín y Antonio Perello el jueves, a las 19.30, en el local de la Bolsa de Comercio.

Corte de energía en Godoy Cruz

Agua y Energía Eléctrica informó que hoy, entre las 9 y las 13, suspenderá el servicio eléctrico en Godoy Cruz, en la zona comprendida por Barrio Sarmiento, desde Soler a Luzuriaga, por Salvador Arizu.

La medida está motivada en la realización de trabajos de mejoras en las instalaciones eléctricas.

Viajó el ministro de Cultura

El ministro de Cultura y Educación de la provincia, coronel Juan Esteban Echazu viajó a la Capital Federal. El motivo del viaje es asistir a la reunión del Comité Ejecutivo del Consejo Federal de Educación.

DE LA VIDA COTIDIANA

"La Cuyanita" espera

Inclinada —su casco como una sonrisa frustrada, los ojos de buey que guiñan vacíamente al cielo— cada día extraña más cosas: las aguas no siempre muy limpias del lago donde siempre vivió, las sonrisas y exclamaciones infantiles que muchas veces no saben de mares y olas pero sí de montañas y alamedas, los remeros de tensos músculos que aguardan su paso para acometer nuevas embestidas, el bullicio de los maniseros y vendedores de globos.

Sí, "La Cuyanita" extraña, y espera.

Hace ya tiempo que desapareció del lago. Seguro que fue un niño el que descubrió su ausencia, y seguro —también— que será un niño el que se sorprenderá una mañana —quizá en octubre— cuando la vea reaparecer. Un niño que se preguntará cómo se hace para sacar un barco —sí, porque para él "La Cuyanita" es un barco— de un lago como el del parque. No importan los detalles técnicos: lo importante es que por arte de magia ella está allí, tendiendo su pasarela a los niños y grandes en un saludo que no debió interrumpirse.

"La Cuyanita" fue desmantelada, en 1973, por depredaciones y robos. En esa época el motor sufrió una rotura en el cigüeñal y quedó entonces en el embarcadero. Al poco tiempo, desconocidos robaron el equipo para difundir música, cortaron el tapizado de los asientos, y el piso, alfombrado, fue utilizado como baño.

Triste destino para algo que tiene por misión dar alegría.

El tiempo pasó y ahora está siendo reparada, quizá sin el "lujo" que antes tenía, pero por lo menos está la esperanza de que comience a prestar servicios.

Será cosa entonces de reflotar nuestro mediterráneo espíritu marinero y zarpar en un viaje doblemente celeste, hasta que las anclas imaginarias nos aferren a un puerto vocinglero sembrado de manies, pororó y chiclé.

Alguien, que presume de saber (o bien de recordar, que al final es lo mismo) dijo que esta Cuyanita es la segunda y la trajeron en 1935. Los datos ayudan, pero vaya usted a contarle eso a su hijo, que tironea de la mano y es el primero en acodarse allá atrás, donde el viento alborota el pelo, el peligro es más intenso, y uno, si mira al agua, quizá hasta se vea cuando era niño.

Las autoridades de la coordinadora, durante su visita a LOS ANDES.

Se integró una entidad para propender al bien común

Quedó constituída la comisión coordinadora de la Asociación de Comerciantes, Industriales, Profesionales y Amigos de Godoy Cruz, ACIPA, como "una manera de contribuir a que las comunidades sean las forjadoras de sus propios destinos y además responder al llamado de las autoridades nacionales para que el país pueda salir de la situación en que se encuentra".

En una visita realizada a LOS ANDES, el presidente de ACIPA, señor Humberto Forconi; la presidenta de la comisión coordinadora, señora Raquel C. de de la Reta; la señorita Celina N. Frigerio y los asesores legales, doctores Mario Citadini y Juan Carlos de la Reta, informaron sobre la asamblea en que quedó constituida la comisión.

"Fueron 17 las entidades representadas en la asamblea —explicó la señora de de la Reta—. Además de aprobar por unanimidad la declaración de principios, se integró una comisión de siete miembros integrantes de las siguientes instituciones: ACIPA, Club de Leones, Cámara Júnior, Bomberos Voluntarios de Godoy Cruz, Cooperativa de Crédito Tomás Godoy Cruz, Junta de Uniones Vecinales y Mujeres de Negocios y Profesionales de Godoy Cruz, que se encargará de redactar un reglamento interno de funcionamiento, que será puesto a consideración de una nueva asamblea que se realizará en breve.

"Cumplidos todos estos requisitos —agregó la señora de de la Reta— la coordinadora se abocará a su tarea específica, cuyas prioridades estarán dadas después de realizar un profundo análisis de las reales necesidades del departamento, porque una de las tareas básicas de esta comisión será el aunar esfuerzos en procura del desarrollo de la comunidad del departamento".

Declaración de principios

"El grave momento por el que atraviesa nuestra Patria requiere la participación de todas las fuerzas representativas de la ciudadanía nacional provincial y comunal.

"El pueblo convertido en protagonista de la vida nacional en la tarea de su organización, desarrollo y progreso, debe conjugar los esfuerzos humanos unidos a los recursos naturales y materiales para lograr un perfecto desarrollo de la comunidad.

"Por ello: Es que ACIPA consciente del imperativo de esta hora, propone a todas las instituciones aquí convocadas, formar una Comisión Coordinadora de las Fuerzas Vivas en Godoy Cruz.

"Esta comisión estará integrada por las instituciones de servicio y bien público vecinales, industriales y profesionales, hombres de la banca y del comercio, entidades culturales deportivas, etc. que sustentan ideas de paz, desarrollo y bienestar logrando con ello formar una gran fuerza representativa que luchará unida para alcanzar tan altos ideales, en favor de la comunidad de este importante departamento de Godoy Cruz. Dicha comisión no sustentará ninguna ideología política, ni religiosa, sólo trabajará inspirada en nuestro tradicional estilo de vida argentina.

"Tendrá como finalidad fundamental aunar esfuerzos en la tarea comunitaria y acudir en ayuda de cualquiera de las entidades que la integran, cuando así lo requieran las circunstancias.

"Asumirá ante los entes gubernamentales o cualquier otra entidad la representación, para peticionar o promover el bienestar de la comunidad. La comisión se dará sus propias autoridades teniendo en cuenta una igualitaria participación en la constitución de las mismas".

Entidades asistenciales

A la asamblea constitutiva asistieron: Rotary Club, Centro y Oeste, Club de Leones, Cámara Junior, Bomberos Voluntarios de Godoy Cruz, Sociedad Protectora de Animales, Mendoza Refrescos S.A., Pescarmona, Pepsi Cola, Talleres Metalúrgicos "Cóndor", Isidro Peña, Cooperativa de Crédito "Tomás Godoy Cruz", Cooperativa Eléctrica de Godoy Cruz, IRPI, Angulo Hnos., Junta de Uniones Vecinales, Unión Segundo Barrio Empleados de Comercio, Unión Vecinal City Fathers, Bodegas y Viñedos Arizu S. A., Club Godoy Cruz Antonio Tomba, Banco de la Nación, Banco de Mendoza, Banco Crédito de Cuyo, Cámara de Industria y Comercio de Villa Hipódromo, Sociedad Italiana "Cristóforo Colombo", Mujeres de Negocios y Profesionales de Godoy Cruz y Escuela Hellen Keller.

Función para niños en el Independencia

La subsecretaría de Cultura, por intermedio de la Dirección de Acción Cultural informó que el 30 a las 16 se efectuará una función para niños en la sala del teatro Independencia, que estará a cargo de la compañía de Jovita Díaz.

El espectáculo titulado "Las aventuras de Margarito Tereré" se repetirá los días sábado 31 de julio a las 15 y a las 17 y el domingo 1º de agosto, también en dos funciones, a las 15 y a las 17.

La entrada general costará $ 200.

Educacionales

Asociación Maestros Láinez. — Informóse que el sábado, en horario de 14 a 17.30, se inscribirá para los cursos de perfeccionamiento docente sobre: artesanía argentina, preparación general del docente, actualización del lenguaje, manualidades y artes aplicadas, hilo sisal, juguetería, plavinil, corte y confección, descarte, tejido, confección de flores, cotillón, pirograbado, repujado en metales, teñido de telas, bordado a mano, ikebana, artes aplicadas y manifestaciones de América Precolombina. Los interesados deben concurrir a la escuela "Josefa Capdevila" de San Martín.

Consejo Nacional de Educación. — La Junta de Clasificación de Escuelas Nacionales de Mendoza, dio a conocer el resultado de la elección de miembros del jurado para el concurso Nº 256-75, 1º llamado, ingreso a la docencia de maestros de educación física. Miembros titulares resultaron electos Miguel Angel Negri, profesor del Instituto Nacional de Educación Física; Raquel Gual, profesora del INEF y por la Junta de Clasificación José Rigoberto Olguín, director de INEF. Miembros suplentes: Horacio Pérez y Eduardo Bertón, profesores de INEF y por la Junta de Clasificación, Oscar Bernal, profesor de INEF. El jurado se constituirá el 24 de agosto de este año para tomar la prueba de oposición.

Supervisión Seccional de Escuelas Nacionales de Mendoza. — Informó que han sido depositados los fondos correspondientes a la sexta cuota del plan nutricional y bienes de consumo.

Citación de la Mesa Calificadora de Méritos. — La Mesa Calificadora de Méritos citó con carácter urgente al personal directivo y docente que participó en concursos de antecedentes y méritos ya resueltos, para que retiren de ese organismo las respectivas carpetas.

Profesional

Médico. — Ha egresado de la Facultad de Medicina de Córdoba con el título de médico cirujano, el señor José Edgardo Comperatore. El ciclo primario lo cursó en el Colegio "Santo Tomás de Aquino" y en la escuela "Mariano Moreno" y los estudios secundarios en el Colegio Nacional "Agustín Alvarez".

José E. Comperatore

Durante su carrera universitaria fue practicante de clínica quirúrgica en el Hospital de Clínicas; en la cátedra de Microbiología en la Maternidad Nacional y en la cátedra de Semiología del Hospital de Córdoba.

El doctor Comperatore, ejercerá un tiempo en Buenos Aires y posteriormente se radicará en nuestro medio.

La CAL recibirá hoy al Comité Vitivinícola

La Comisión Asesora Legislativa (CAL), recibirá esta tarde a las 16, a los miembros del Comité de Defensa Vitivinícola Nacional. La audiencia fue solicitada como resultado de la reunión que realizó el referido Comité, para tratar problemas impositivos del sector vitivinícola nacional. Concurrirán a la audiencia todos los miembros del Comité, encabezados por su titular, doctor Rodolfo Reina Rutini.

Asuntos Laborales

Delegación del Ministerio de Trabajo. — La Intervención Militar en la Delegación Regional Mendoza del Ministerio de Trabajo comunicó al señor Carmelo Campillay que deberá concurrir a la Oficina de Accidentes de esa delegación, cualquier día hábil de 7.30 a 13.30, a efectos que se le harán conocer.

Otorgaron nuevas pensiones a la Ancianidad e Invalidez

La Dirección de Asistencia a la Ancianidad e Invalidez, dependiente de la Subsecretaría de Promoción Social y Vivienda del Ministerio de Bienestar Social, informó que ha dispuesto otorgar con retroactividad al 1º de julio, cien nuevas pensiones, las que serán efectivizadas en su pago, en oportunidad de abonarse la cuota pensionaria de los demás beneficiarios de la repartición, lo cual se hará dentro de los próximos días.

La nómina de las nuevas pensiones concedidas y que cuentan con la respectiva aprobación del H. Directorio, es la siguiente:

Capital — Ana Torres viuda de Mari, Leonor de la Rosa Vega Carrizo.

General Alvear — Nazario Ureta Vilchez, Ramón Becerra Ortiz, Eulogio Pelegrino Lucero Velázquez, Venancio Valerio Santillán Domínguez, María Adelaida Ursula Monti Cerliani, Sabina Mesa Mondaca, Antonia Fernández Funes, María Dolores Marchán, Eufemia Rojas Morales, Elisa Movano Rivas, María del Carmen Bustamante, Anastacio Porcer Ramires, Leonor Muñoz viuda de Rosales, Crescencia Montaña viuda de Roco, Rita Sosa Donoso, Gerardo Cruz Tapia Martínez, Pedro Abadie, Angel Ambrosio Vertia, Juliana Astorga Pardo, Juliana Gómez viuda de Olguín, Ceferina Quiroga de Bustos, Luis Miranda Agüero, Lucinda Cortina viuda de Felgueres, Vicente Gómez Arbellan, Tomás Mazur Climezyk, Manuel Segundo Montecino Maza, Gerónima Mercau López, Melisinda Peletay Moyano, Silvano Romero Sánchez, José Bolson Guarisi.

Godoy Cruz — Hipólito Oviedo, Jorge Martínez, Clotilde Zulema Huertas Cabello, Polonio Lizarde, Margarita Escobar de Escudero, Juan Alberto Castro González, Segismundo Guevara Medina, Florencio Vicente Peña Escobar, Emilio González Champe, Lucila Victorina Méndez.

Guaymallén — Pascuala Pacheco de Molina, Máxima Getrudes Areca Astudillo, Leonidas Julia Moreno viuda de Tello, Gilberto Arturo Tonini Báez, Manuel Alvarez López, Emma Teodora Leal viuda de Coria, Félix Avelino Pereira Sánchez, Petrona Coronel, Estela Elena Mallman Gómez, Irene Cuadros Romero.

Junín — Prudencia Etelvina González Morales.

La Paz — María Rosa Méndez Robles, Isabel Fernández de Quiroga, Juan Guzmán Sánchez.

Las Heras — Lucía Rosa Aciar, Fidencia Calderón viuda de Montivero, Francisca del Carmen Rojas, Juana Gualverta Pacheco viuda de Guardia, Elías Ezequiel Sosa Araujo, Juan Crisóstomo Páez, Julia Lombardi de Santamaría.

Maipú — Antonia Ceferina Pinto Quiñones.

Rivadavia — Gregoria Ochoa viuda de Arancibia.

San Carlos — Ramón Taboada Domínguez, Juan Carlos Salinas Decen.

San Martín — María Margarita García de Saavedra, Esperanza Valdez de Valdez, Josefa Rosa María Moreno viuda de Torralba, Fidel Valdez González, María Luisa Lescure Murat, Rosa Ramona Gil Gusmán, Oscar Segundo Muñoz Díaz, Tomasa Sandoval Carrera.

San Rafael — Inés Marauna Martínez, Beatriz Argentina Marfil de Martínez Santiago Moyano, Victa Sisterna de Sáez, Filomena del Carmen Medina Millán, Eduardo Correa Letelier, Estefanía Molina viuda de García, Ramona Méndez Martín, Juana del Carmen Torres de Neira, Silvestre Esquivel Videla, Lucas Víctor Monzón, Luis Prevel Grenon, María Cristina Ochoa Zárate, Francisco Baldo Acorinti, Melitón Olguín Molina, Lorenzo Martínez Vázquez, María Sánchez Villafañe, Ana Martín Juárez, Juan Carlos Aravena.

Tunuyán — Roberto Ponce.

Tupungato — Clemente Aristóbulo Montero Aguilera, Germán Poblete Machuca, Sergio Grey Silva.

Entidades de bien público

Club de Leones de Luján. — Para la reunión de hoy, a realizarse en un local de la calle Alvear 165, ha sido invitado el Cónsul del Perú en Cuyo, Enrique Laos Villasol, con motivo de festejarse mañana un aniversario más de la independencia del país hermano. Asistirá asimismo el vicegobernador de la Región E. Roberto Molina y asesores de la vicegobernación. El señor Villasol disertará sobre la fecha patria de su país y José Gil Sánz ofrecerá la charla sobre instrucción leonística.

Rotary Club Mendoza Este. — Hoy, a las 21, en el local de la Asociación de Dirigentes de Ventas, Entre Ríos 358, se reunirán los socios de esta entidad.

La información rotaria estará a cargo del señor Lorenzo Azcárate y la charla de clasificación, del socio Gerardo Maneh.

Rotary Club de Godoy Cruz. — Realizará hoy su habitual reunión semanal en la Sociedad Alemana "Ingeniero Carlos Fader", Necochea 2261, de Godoy Cruz. La difusión rotaria será responsabilidad del señor Carlos Maselli y se recibirá la visita del señor Fidel Baldín, ex becario del club, quien se referirá a su experiencia musical en Europa.

Rotary Club Mendoza Sur. — En las instalaciones del Golf Club Andino, hoy, a las 21, esta entidad hará su reunión semanal.

En la oportunidad hablará el arquitecto Miguel Rosso quien se referirá al tema "Experiencia de vida en Canadá. Equipamiento urbano".

Club de Leones de Las Heras. — Bajo la advocación del "Año Internacional de la Ceguera", esta entidad hará hoy, a las 21, en la sede del Club Social las Heras, Belgrano 538, Las Heras, una sesión plenaria.

En la oportunidad, ademas de las actividades tradicionales se dará un informe sobre diversas donaciones realizadas por el club.

Club de Leones de General Alvear. — Informó que han asumido las nuevas autoridades de la entidad. La junta directiva está integrada por Antonio Larregola, presidente; Joaquín Simón, secretario y Norberto Sosa, tesorero.

Rotary Club Maipú. — Esta noche, a las 21, en la sede de la Casa de la Amistad calle Godoy Cruz 70 de Maipú, se llevará a cabo la reunión semanal de socios. La charla de clasificación la pronunciará el doctor Angel R. Zisa y la información rotaria estará a cargo del doctor Humberto Sbriglio. Previamente, a las 19, se reunirá la junta directiva con la presidencia de su titular, señor José Lampasona.

Inician una "Cruzada de Fe Evangélica"

La Iglesia Cristiana Bíblica ha organizado una "Cruzada de Fe Evangélica" que se desarrollará en el local de Moreno 254, San José, Guaymallén.

Desde hoy hasta el 8 del mes próximo. Las actividades comenzarán a partir de las 20 y consistirán en la lectura, comentarios y predicación del Evangelio, "para incrementar —según informaron los organizadores— el conocimiento de la palabra de Dios y para traer paz a la humanidad, y salud al cuerpo y al alma". La tarea de predicación estará a cargo del pastor José Acentares, de Buenos Aires.

tos por "Día Niño"

comisión directiva del pato de Prensa de Mengasajará a los hijos de filiados, el domingo, con o del "Día del niño". servirá un chocolate y se irán golosinas. Además preparado una serie de nenimientos para agasalos pequeños. cto se desarrollará en la iel Sindicato, Salta 1457.

de juguetes

Obra Social de esta engremial hará una venta guetes para el "Día del Los artículos se venden a precio de costo en los ntes horarios: viernes, de 21; sábado, de 10 a 13 5 a 19 y el domingo, de 3.

n del Personal Civil de ción. — La Seccional za Provinciales tambien o sobre la venta de juguetes a precios muy convenientes, con motivo del "Día ño".

juguetes ya están en exn y se pueden adquirir ede de la entidad, Mazaudad. Los montos de las s podrán ser descontados los haberes de los afi-

logo ético ará hoy

ará mañana procedente nos Aires el enólogo rublás Kirilovich, funcionario cargado de controlar la de los vinos que serán ados próximamente a la Soviética.

itante será esperado en puerto mendocino por arios de Bodegas y Vigiol y permanecerá vaas en Mendoza. En la idad se le harán conectos importantes de la y de la Provincia en

sos en scuela Turismo

cuela Superior de Turinformó que las clases ndo cuatrimestre con el 16 de agosto de

SCUDERIA 80 anuncia un nuevo sorteo.

Si usted es suscriptor de los Grupos ANDINOS: 131/A, 132/B, 174/A, 227/B, 239/A, 261/B, 277/A, 306/B, 338/A, 347/B, 352/B y 363/A; el 4 de Agosto a las 19.30 horas, acérquese hasta el Concesionario RODRIGUEZ Y SILVA S.A., en Pedernera esq. León Guillet, VILLA MERCEDES, San Luis.

Allí se adjudicarán los coches FIAT que corresponden al nuevo sorteo.

Las ofertas de licitación se reciben en el lugar del sorteo hasta 5 minutos antes de comenzar el acto.

SCUDERIA 80

el FIAT todo en cuotas

PLAN DE AHORRO - ADMINISTRACION DE GRUPOS CERRADOS S.A. DE AHORRO PARA FINES DETERMINADOS. Personería Jurídica acordada por resoluciones de la Secretaría de Estado de Justicia de la Nación Nº 6471 de fecha 28/12/67 y Nº 1686 de fecha 27/8/68. Planes aprobados por Resolución de la Inspección General de Personas Jurídicas de la Nación Nº 0121 de fecha 10/1/72 y Nº 0002 del 30/12/74. Entidades aseguradoras Sud América Terrestre y Marítima - La Rural S.A. - Libertad Cía. Argentina de Seguros S.A. - Sud América Cía de Seguros de Vida S.A.

Modifican el recorrido de las líneas 1/2

Por resolución de la Dirección de Tránsito y Transporte, se modificó en forma provisional el recorrido que cumplen las empresas concesionarias de las líneas de microómnibus 1/2, entre nuestra ciudad y el departamento Las Heras. El nuevo recorrido será el siguiente: de avenidas San Martín a Copacabana, Mitre, Roca a su recorrido habitual y viceversa y regirá durante los horarios en los que la Policía de Mendoza efectúe el corte de tránsito en avenida San Martín entre San Luis y Roca.

Requisitos para los protésicos dentales

La Subsecretaría de Salud Pública reiteró a los protésicos dentales, que deben presentar por nota ante el Ministerio de Bienestar Social, departamento Odontología, los siguientes datos: nombre y apellido del titular; nombre y apellido de los socios; nombre y apellido de los empleados y el domicilio del laboratorio. El plazo para la presentación de esta documentación vence el 2 de agosto de este año.

Mercado de Vinos

La comisión de precios del Mercado de Vinos de Mendoza estableció nuevos precios para los vinos de traslado. Los valores, son los siguientes: pesos 1.550 por hectolitro para los tintos tipo expedición; pesos 1.270 para los criollos y pesos 1.600 para los blancos de uvas blancas. Los precios están referidos a las cuotas vigentes del prorrateo.

Los premios logrados por 66 contratos registrados ayer y que corresponden a operaciones concertadas en los últimos 30 días, fueron de pesos 1.489,42 por hectolitro para los tintos; pesos 1.100,7 para los criollos y claretes y pesos 1.760,57 para loscriollos y claretes y pesos 1.760,75 para los blancos provenientes de cuotas vigentes y saldo de prorrateo.

OFERTA INAUGURACION
hoffman s.a.
RIVADAVIA 135
FICHERO REMINGTON
$ 17.800

Agasajóse al intendente municipal en la Escuela "Juan Bertetto", del Barrio San Martín.

Labor de un maestro vocacional en el Barrio San Martín

Vecinos del Barrio San Martín vinculados a la escuela "Juan Bertetto" agasajaron al intendente municipal de la Capital, coronel (R) Héctor Guillermo Molina, con motivo de una donación de alimentos, leña y útiles escolares que por disposición del Departamento Ejecutivo de la Comuna se efectuó a esa escuela.

La ayuda facilitada por la Intendencia significa el reconocimiento de la labor educativa que en el Barrio San Martín desarrolla desde 1964 el maestro vocacional señor Fernando Antelada. Esta tarea era realizada en un principio por el señor Antelada en su propia vivienda, y consistía en enseñar y ayudar en sus estudios a los niños del barrio. Posteriormente, otro vecino, el señor Juan Bertetto, financió la construcción de un salón en calle Horcones, manzana 47, lote 5, donde, a partir de entonces, continuó el señor Antelada su actividad. El maestro, que no recibe ningún beneficio pecuniario por su trabajo, reúne diariamente en la escuelita a alrededor de un centenar de niños en edad de escolaridad primaria. Los divide en dos turnos: de primero a tercer grado de 14.30 a 16.30, y de cuarto a séptimo de 16.30 a 18,30. Su objetivo es apoyar la enseñanza de la escuela oficial, estimular a los rezagados y supervisar el cumplimiento de sus deberes.

En el aspecto económico, la escuelita es manejada por una comisión cooperadora que cuenta con el apoyo de comerciantes e industriales, padres de alumnos y personal de la Municipalidad de la Capital. De este modo es posible proveer útiles y vestidos a los niños, sin cargo alguno, y suministrarles la copa de leche.

El maestro, señor Antelada, desde hace quince años se desempeña en la Oficina de Control de Personal de la Municipalidad.

Gremiales

Unión del Personal Civil de la Nación. — La entidad del epígrafe informó a sus afiliados sobre la nómina de servicios sociales que actualmente presta. Señaló que pueden presentarse órdenes de compra en las siguientes casas de comercio: El Gulpur, Calzados Lindazo, Calzados Smud, Zapatería El Campeón, Sastrería Defonsi, Modas De Simone, Joyería Ricsben, Kalop Sport, Casa Lors, Casa Milstein, Sastrería Modart, Ñaró Suixtil, Los Ases, Optica Glass, Yomir Sport, Casa Leo, The Sporteman y Pablo Blum. En materia de clínica dental, ofrece servicios de odontología general, con cuatro servicios gratuitos; consultas, extracciones, radiografías, limpieza, además del 50 % de descuento en obturaciones y el 25 % en las demás especialidades. En medicina infantil, servicios de cardiología, bacteriología, dermatología, gastroenterología, hematología, laboratorio, oftalmología, neurología, psiquiatría y fonoaudiología.

Asistencia médica general se brinda en el Servicio Asistencial Mendoza, con atención diurna y nocturna y consultorios externos instalados en Mitre 521, primer piso. También servicios de urgencia por radiollamadas, teléfonos 244330 y 249030, Código 291.

Con el 20 % de descuento, atención de bioquímicos en la sede de Maza 650. En estaciones de servicio, descuento del 10 % en lavado, engrase y desbarre, con la sola presentación del carnet de afiliado. Además, ofrece financiaciones para el pago de arreglos de automóviles.

Unión de Docentes Argentinos, Seccional Mendoza. — La entidad del epígrafe informó que a partir de mañana continuará atendiendo a sus afiliados en los horarios habituales.

Jubilaciones

Unión Mutual de Jubilados y Pensionados de la Provincia. — Ha remitido al ministro de Hacienda de Mendoza, comodoro (RE) Pedro Patricio Ferrero, una nota en la que se refiere a un "lapsus" jurídico que urge subsanar en la ley 2404 por la cual se incorporó a los cónyuges en los beneficios de la Caja de Seguro Mutual.

"Debido a ese lapsus —dice la nota— los cónyuges supérstites quedan desamparados tras la muerte del afiliado directo. Dicho en otras palabras, el fallecimiento del servidor del Estado, o del jubilado, produce la extinción del seguro mutual acordado por la ley de referencia".

Para corregir esta deficiencia la institución presentó al ministro un anteproyecto de ley en el que se agrega un artículo que se propone incorporar a la ley 2404. Está redactado en los siguientes términos:

"Producido el fallecimiento del afiliado directo, el cónyuge supérstite podrá optar por la continuidad del presente seguro, a cuyo efecto deberá presentar, en el término de 60 días hábiles, la correspondiente solicitud ante las autoridades de la Caja de Seguro Mutual, la que tomará las providencias necesarias de acuerdo a la ley".

Entidades Diversas

Instituto de Acción Social y Familiar. — Como parte de las conferencias que sobre el tema "Como educamos a las nuevas generaciones", que ha organizado la entidad, el sábado, a las 18, el licenciado Enrique Reig se referirá a "Educamos para el matrimonio en lo psicológico".

La reunión se efectuará en el local de San Luis 407, ciudad.

Club Suizo de Mendoza. — El grupo de damas del Club Suizo de Mendoza hará hoy, a las 17, una donación al Hospital Carlos Pereyra, en celebración del 1º de agosto, fecha patria suiza.

Mercado de Valores

El Mercado de Valores de Mendoza S.A. informó que en su rueda de ayer se operó por un monto total de $ 24.437.436. Los cierres, fueron los siguientes: Valores Nacionales Ajustables, primera serie, $ 2.864,30; segunda serie, $ 1.717,40; tercera serie, $ 562,50; cuarta serie, $ 359,10 y cuarta serie, segunda emisión, $ 245,70.

Por su parte el Fondo Cuyano de Inversión informó que la cotización de ayer de la cuota parte, fue de 34.7310 y la anterior, de 31.9440.

Universidades

De Mendoza

Facultad de Ciencias Jurídicas.— Se encuentra abierta la inscripción para el curso preuniversitario 1976. Los interesados podrán anotarse hasta el 5 de agosto y solicitar mayor información en la secretaría de la facultad, diagonal Dag Hammarskjöld, de lunes a viernes, de 16 a 20.

Por otra parte, se hizo saber que el 14 de agosto, a las 11.30 se iniciará el curso sobre "Elementos de la problemática política contemporánea", que dictará el doctor Enrique Díaz Araujo. Este curso se dividirá en dos partes, la primera sobre "El imperialismo desde la perspectiva marxista - Estudio crítico", y la segunda sobre "Revolución cultural y liberación". El desarrollo del curso abarcará once clases, pudiendo asistir las personas que lo deseen.

A 26 años de su muerte recordóse al padre Arce

Instante en que el intendente municipal de Godoy Cruz, capitán (RE) Osvaldo Enrique Galli, procede a izar la Bandera en la plazoleta "Padre Arce".

"De la misma manera, que en lo religioso, tenía el sentido del culto y hacía esplender la magnificencia de la liturgia en el oficio divino; de la misma manera, en la celebración patriótica, predisponía los espíritus a la meditación en los grandes valores y en el destino de la nacionalidad y engalanaba el templo con banderas y escudos".

El concepto pronunciado por el profesor Pedro Rodríguez Varas, durante el acto de evocación del vigésimo sexto aniversario del fallecimiento del R.P. Pedro Celestino Arce, define la multiplicidad de facetas que caracterizó al sacerdote "amigo del pueblo, infatigable e inspirado paladín de la fe y de la nacionalidad".

La ceremonia concretada en la plazoleta "Padre Arce" de Godoy Cruz, congregó al intendente departamental, capitán (RE) Osvaldo Enrique Galli; ex jefe del Departamento Ejecutivo, vicecomodoro Ricardo José Ahualli; miembros de la comisión del Ateneo "Padre Arce" encabezados por el asesor R.P. Perfecto Pérez y presidente del ente, señor Daniel Flores Pena; primer teniente Alejandro Agustín Heredia, quien concurrió en representación del jefe de la I Brigada Aérea e invitados especiales.

Mástil y bendición de la bandera nacional

La ceremonia conmemorativa se abrió con la bendición del mástil y bandera nacional donada por la oficialidad de la IV Brigada con asiento en El Plumerillo. El oficio litúrgico estuvo a cargo del R.P. Perfecto Pérez, párroco de la iglesia de Nuestra Señora de Fátima.

Con los sones de la marcha "Aurora" el capitán Galli, vicecomodoro Ahualli, primer teniente Heredia y el señor Flores Pena, elevaron el emblema patrio. Una sección de efectivos de la IV Brigada Aérea rindió los honores de estilo al pabellón creado por Belgrano.

El único orador del homenaje, profesor Rodríguez Varas, trazó los rasgos salientes del padre Arce, ministro de la iglesia católica que dirigió a la grey de Godoy Cruz, durante 33 años.

En uno de los pasajes del panegírico señaló: "En medio de la indiferencia de las autoridades civiles, en un clima nacional de desazón, de venalidad y de lacerante injusticia social, el padre Arce daba su batalla predicando con ardor y con fe, dentro de la más estricta ortodoxia, las encíclicas de la justicia social, surgidas de la cátedra de León XIII y Pío XII y exaltaba a la vez, el espíritu nacional y el fervor patriótico como únicos medios para mantener la fe y la esperanza".

"Esa actitud ejemplar y casi diríamos, insólita de afirmación patriótica, tuvo eco en los mandos de las Fuerzas Armadas. El cerco de la soledad se había roto; ya no estábamos solos, como lo creíamos en muchos momentos de desazón: el 25 de agosto de 1935, los soldados argentinos volvieron a desfilar por las calles de nuestro querido departamento, las notas argentinas del Himno acallaron los extraños sones de "la internacional" y en formación solemne frente al templo de San Vicente Ferrer inauguraron el mástil que se levanta en el atrio y en cuya base reza la leyenda: "Comando de Cuyo - Artilleros de Mendoza al pueblo patriota y cristiano de Godoy Cruz. Dios, Patria, Hogar".

El profesor Rodríguez Varas reconoció que "Dios, Patria y Hogar" constituyeron la trilogía del Padre Arce. "Hoy —expresó en otro juicio— vuelve a tener vigencia su lección porque la vida del espíritu está amenazada y la cadena del amor ha abierto sus eslabones y hay amenazas de disgregación del ser nacional".

El acto finalizó con la entonación de las estrofas del Himno Nacional. A las 12 se rezó en la iglesia de Nuestra Señora de Fátima una misa por las almas del sacerdote desaparecido y del ex secretario del Ateneo Padre Arce, señor José María Alaniz.

USTED LOS NECESITA

PRODUCTOS "DILUVIO"
DE NUESTRA FABRICACION
PLANTA INDUSTRIAL ROSARIO:
Baigorria 1945
Prox. Bvard. Seguí y Av. Circunvalación
PLANTA INDUSTRIAL QUILMES:
Km. 14 Camino General Belgrano
CASA MATRIZ: Piedras 343 - Buenos Aires
CASA CENTRAL: ROSARIO: Sarmiento 975 – Huzaingo 1545

SUCURSALES:
RESISTENCIA: 25 de Mayo 1346 – M.T. Alvear 1345
BAHIA BLANCA: Honduras 55
CORDOBA: Ambrosio Funes 345
MENDOZA: Lisandro de la Torre 150
QUILMES: Km. 14 Camino Gral. Belgrano
ESCOBAR: Ruta Panamericana Km. 50

M. HEREDIA Y CIA. S.A.

VISITE NUESTRO STAND EN
LA 28ª EXPOSICION INTERNACIONAL DE GANADERIA, AGRICULTURA E INDUSTRIA DEL 17/7/76 al 8/8/76.

ACCESORIOS GALVANIZADOS

GV

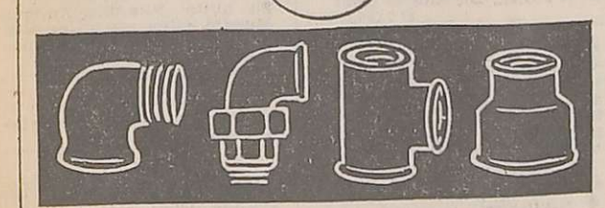

CAÑOS Y ACCESORIOS DE POLIETILENO NEGRO - HIERRO HERRERO
CHAPAS DE POLIESTER "GENTILPLAST"
LUMINOSAS - DECORATIVAS
VENCEDOR
DISTRIBUYE EN CUYO
ARMANDO F. GENTILE
SAN JUAN 199 - TEL. 290980 - 249117 MENDOZA

EXCELENTE OPORTUNIDAD

PARA

Hombre de Ventas

IMPORTANTE EMPRESA LIDER

NECESITA:

—HOMBRE de VENTAS para atender concesionarios y ventas especiales.
—Zona de Trabajo: Cuyo
—Residencia: en Mendoza o San Juan
—Muy buen nivel de trabajo y remuneración
—Rubro: instalaciones y productos comerciales
—Movilidad propia

Agradeceremos enviar carta manuscrita detallando estudios, experiencia adquirida y datos personales, asegurando absoluta reserva.

DEPARTAMENTO DE VENTAS
CASILLA DE CORREO 915
CORREO CENTRAL - ROSARIO

27/7/F/92539/29-7

"Hoy el periodismo debe tener alas o resignarse a llegar tarde."

Por Alberto Hugo Cando. Periodista Deportivo.

"Soy argentino. Tengo 49 años y 21 de andar tras la noticia, con apuros para cerrar la edición".

Carreras, Grandes premios.
Acontecimientos deportivos.
El periodista debe estar allí. Donde está la noticia. Y la noticia está en distintos lugares del país.
A su lado un camarógrafo que registre minuciosamente los hechos.
Todo contra reloj.
Y para ganarle al tiempo un aliado imprescindible: el avión.
Porque para llegar a la noticia y volver con la nota y el material filmado listo para revelar, hoy necesitamos alas. O la noticia pasa a ser historia.
Me gusta viajar por Austral.
Son eficientes. Salen a horario.
Llegan a horario.
Siempre me atienden estupendamente; y es más, siempre solucionan mis problemas con el mejor de los humores. Esto es invalorable.
Porque a veces una sonrisa vale más que todo.

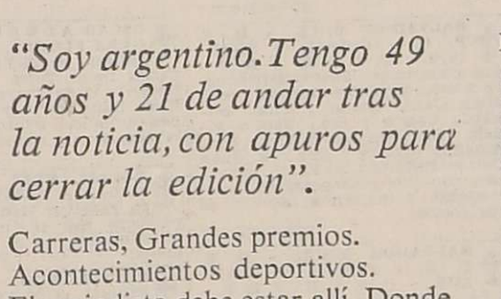

AUSTRAL LINEAS AEREAS
Sarmiento 256 - Tel. 249101 y 249102
Mendoza. Consulte a su Agente de Viajes

Súbase a un jet de Austral. Unase a la eficien

AVISOS FUNEBRES

SEPELIOS

✝

JOSEFA CALZETTA DE SILVESTRINI

Q. E. P. D.

Falleció el 26-VII-1976

C.A.S.R. y B.P.

Su desconsolado esposo, Fioravante Silvestrini; hijos: Jesus, María y Gerardo; hijos políticos: Amalia Aragonés, Américo Megazzin y Elena Olivera; hermanos: Natalia, Hermelinda, Aida, Angela, Palmira, Rosa, Emma, Catalina, Fortunato y Mario; hermanos políticos: Florinda, Teresa y Elías Silvestrini, José Porta, Angel Canizo, Amelia Robio, Manuel Romero, Antonio Lázaro, Dominga de Calzetta y Dolores de Calzetta; nietos: Mario, Viviana y Carina Megazzin, Petrona, Jorge, Nancy y Sergio Silvestrini; primos, sobrinos y demás deudos, participan su fallecimiento e invitan al sepelio, hoy a las 17, cementerio de Luján. Casa mortuoria: Salta 411, Godoy Cruz. Servicio: Casa Flores.

27|7|C|870|27|7

✝ **JOSEFA CALZETTI DE SILVESTRINI - Q.E.P.D. - Falleció el 26-VII-1976.** - Sus hermanos: Natalia viuda de Alfonsi, Catalina de Lázaro, Romelia de Porta, Angela de Robio, Ida de Canizo, Palmira viuda de Testta, Emma de Romero, Fortunato y Mario Calzetta y familia, participan su fallecimiento e invitan al sepelio de sus restos. t

27|7|C|887|27|7

✝ **JOSEFA CALZETTA DE SILVESTRINI. - Q.E.P.D. - Falleció el 26-VII-76.** - C.A.S.R. y B.P. - Antonio Lázaro y Catalina Calzetta de Lázaro, Luis Arturo y Víctor Hugo Lázaro y Benito Bertozzi y sus Flias., participan con profundo pesar el fallecimiento de su hermana y tia, respectivamente, e invitan al sepelio de sus restos.

27|7|F|90308|27|7

✝ **JOSEFA CALZETTA DE SILVESTRINI. - Q.E.P.D. - Falleció el 26-VII-76.** - C.A.S.R. y B.P. - Su hermana, Natalia C. Vda. de Alfonsi; sus sobrinos: Carlos y Elena Alfonsi; sus sobrinos políticos: Zulema Ciafrelli y Vito Tagliano y Flia., participan con profundo dolor su fallecimiento e invitan al sepelio de sus restos.

27|7|F|90308|27|7

✝ **JOSEFA CALZETTA DE SILVESTRINI. - Q.E.P.D. - Falleció el 26-VII-76.** - C.A.S.R. y B.P. - Rosa Calzetta de Medina y Valentín Bragagnolo y Flia., participan con profundo pesar el fallecimiento de su hermana y tia, respectivamente, e invitan al sepelio de sus restos.

27|7|F|90308|27|7

✝ **JOSEFA CALZETTA DE SILVESTRINI. - Q.E.P.D. - Falleció el 26-VII-76.** - C.A.S.R. y B.P. - Nella Rizzato de Calzetta, Norito Calzetta, Hugo Calzetta y Ricardo Schmid y sus respectivas familias, participan con pesar el fallecimiento de su hermana política y tia, respectivamente, e invitan al sepelio de sus restos.

27|7|F|90308|27|7

✝ **JOSEFA CALZETTA DE SILVESTRINI. - Q.E.P.D. - Falleció el 26-VII-1976.** - Sus hermanos políticos: Virginia C. Silvestrini de Longhin, León Silvestrini, Florinda Silvestrini de Gorlo, Teresa Silvestrini de Cruz, Longhin, Palmira Cursi de Silvestrini, María Mortaloni de Silvestrini, Luis Cruz y sus respectivas familias participan su fallecimiento e invitan al sepelio de sus restos.

27|7|F|78661|27|7

✝ **JOSEFA CALZETTA DE SILVESTRINI. - Q.E.P.D. - Falleció el 26-VII-76.** - C.A.S.R. y B.P. - Bragagnolo y Flia., participan con dolor su fallecimiento e invitan al sepelio de sus restos.

27|7|F|90308|27|7

✝ **JOSEFA CALZETTA DE SILVESTRINI. - Q.E.P.D. - Falleció el 26-VII-76.** - C.A.S.R. y B.P. - Wajchman participa el fallecimiento de la señora madre de los Sres. Jesús Antonio y Gerardo Silvestrini, e invita al sepelio de sus restos.

27|7|C|869|27|7

✝ **JOSEFA CALZETTA DE SILVESTRINI. - Q.E.P.D. - Falleció el 26-VII-76.** - C.A.S.R. y B.P. - Lucía y Nerach, participan el fallecimiento de la madre de su ahijado cliente y amigo, Jesús Silvestrini.

27|7|C|872|27|7

✝ **JOSEFA CALZETTA DE SILVESTRINI. - Q.E.P.D. - Falleció el 26-VII-76.** - C.A.S.R. y B.P. - Guatelli y Flia., participan profundo pesar su fallecimiento e invitan al sepelio de sus restos.

27|7|C|870|27|7

✝ **JOSEFA CALZETTA DE SILVESTRINI. - Q.E.P.D. - Falleció el 26-VII-76.** - C.A.S.R. y B.P. - Benito el Tejedor y Flia., Benito y Flia. y José Martínez y participan su fallecimiento e invitan al sepelio de sus restos.

27|7|C|870|27|7

✝ **JOSEFA CALZETTA DE SILVESTRINI. - Q.E.P.D. - Falleció el 26-VII-1976.** - El personal de la firma Silvestrini y Barparticipa con profundo dolor fallecimiento e invita al sepelio sus restos.

27|7|F|78652|27|7

✝ **JOSEFA CALZETTA DE SILVESTRINI. - Q.E.P.D. - Falleció el 26-VII-1976.** - La Mutual Personal de IMDEC participan con dolor su fallecimiento e invita al sepelio de sus restos.

27|7|F|78651|27|7

✝ **JOSEFA CALZETTA DE SILVESTRINI. - Q.E.P.D. - Falleció el 26-VII-1976.** - Daniel y Flia., participan con profundo dolor su fallecimiento e invita al sepelio de sus restos.

27|7|F|78656|27|7

✝ **JOSEFA CALZETTA DE SILVESTRINI. - Q.E.P.D. - Falleció el 26-VII-1976.** - Juan J. Díaz y Flia., participan el fallecimiento de la señora madre de sus amigos J. Antonio y Fernando Silvestrini e invitan al sepelio de sus restos.

27|7|C|881|27|7

✝ **JOSEFA CALZETTA DE SILVESTRINI. - Q.E.P.D. - Falleció el 26-VII-1976.** - José Barbosa Sra., participan con profundo dolor el fallecimiento de la señora madre política de sus amigos Antonio y Amalia San una oración en su

27|7|F|78655|27|7

✝ **JOSEFA CALZETTA DE SILVESTRINI. - Q.E.P.D. - Falleció el 26-VII-1976.** - José Migagonés y Flia., Antonio agonés y Flia., y Jorge Migagonés participan con pesallecimiento de la madre rmano político Jesús Anlvestrini e invitan al sesus restos.

27|7|F|78654|27|7

✝ **JOSEFA CALZETTA DE SILVESTRINI. - Q.E.P.D. - Falleció el 26-VII-1976.** - Encarnación Aragonés participa con dolor el fallecimiento de madre de su hijo políis Antonio Silvestrini e sepelio de sus restos.

27|7|F|78653|27|7

✝ **JOSEFA CALZETTA DE SILVESTRINI. - Q.E.P.D. - Falleció el 26-VII-1976.** - Sus vecinos, familias: Zapata, Basso, Luchetti, Morales, Rapacioli, Pérez, Carchelli, Santi, Belelli, Oreassaccessi, Gordillo, Guabarrera, Zó, Perotti, Schumascher, Moreno, Novoa, Falcucci, Comandela, Mujica, Peirene, Barraquero, Rodríguez, Aragonez, Castillo participan con pro- fallecimiento.

27|7|F|78659|27|7

✝ **JOSEFA CALZETTA DE SILVESTRINI. - Q.E.P.D. - Falleció el 26-VII-1976.** - Talleres Zomet S.R.L., participan profundo dolor su fallecie invita al sepelio de

27|7|F|78660|27|7

✝ **JOSEFA CALZETTA DE SILVESTRINI. - Q.E.P.D. - Falleció el 26-VII-1976.** - Juan J. Díaz y Flia., participan el fallecimiento de la señora madre de sus amigos J. Antonio y Fernando Silvestrini e invitan al sepelio de sus restos.

27|7|C|881|27|7

✝ **JOSEFA CALZETTA DE SILVESTRINI. - Q.E.P.D. - Falleció el 26-VII-1976.** - José Barbosa Sra., participan con profundo dolor el fallecimiento de la señora madre política de sus amigos Antonio y Amalia San una oración en su

27|7|F|78655|27|7

✝ **JOSEFA CALZETTA DE SILVESTRINI. - Q.E.P.D. - Falleció el 26-VII-1976.** - José Migagonés y Flia., Antonio agonés y Flia., y Jorge Migagonés participan con pesallecimiento de la madre rmano político Jesús Anlvestrini e invitan al sesus restos.

27|7|F|78654|27|7

✝ **JOSEFA CALZETTA DE SILVESTRINI. - Q.E.P.D. - Falleció el 26-VII-1976.** - Encarnación Aragonés participa con dolor el fallecimiento de madre de su hijo políis Antonio Silvestrini e sepelio de sus restos.

27|7|F|78653|27|7

✝ **JOSEFA CALZETTA DE SILVESTRINI. - Q.E.P.D. - Falleció el 26-VII-1976.** - Sus vecinos, familias: Zapata, Basso, Luchetti, Morales, Rapacioli, Pérez, Carchelli, Santi, Belelli, Oreassaccessi, Gordillo, Guabarrera, Zó, Perotti, Schumascher, Moreno, Novoa, Falcucci, Comandela, Mujica, Peirene, Barraquero, Rodríguez, Aragonez, Castillo participan con pro- fallecimiento.

27|7|F|78659|27|7

✝ **JOSEFA CALZETTA DE SILVESTRINI. - Q.E.P.D. - Falleció el 26-VII-1976.** - Talleres Zomet S.R.L., participan profundo dolor su fallecie invita al sepelio de

27|7|F|78660|27|7

✝ **JOSEFA CALZETTA DE SILVESTRINI. - Q.E.P.D. - Falleció el 26-VII-1976.** - Juan J. Díaz y Flia., participan el fallecimiento de la señora madre de sus amigos J. Antonio y Fernando Silvestrini e invitan al sepelio de sus restos.

27|7|C|881|27|7

✝ **JOSEFA CALZETTA DE SILVESTRINI. - Q.E.P.D. - Falleció el 26-VII-1976.** - José Barbosa Sra., participan con profundo dolor el fallecimiento de la señora madre política de sus amigos Antonio y Amalia Sabaun

Exportación de vinos a Inglaterra y Japón

SAN JUAN. — En un mensaje dirigido a la población, el interventor de la CAVIC, capitán Edberto González de la Vega, afirmó que en estos días se llegará a un trato comercial sobre vinos con Inglaterra y Japón. Aludió a otras posibilidades de exportación, entre ellas los envíos que se están haciendo con la URSS. Con la República Democrática Alemana, el 2 del corriente se firmó un contrato de compra-venta de vino, estableciéndose el compromiso para otras operaciones antes de fin de año, y por mayores volúmenes.

"Lo que es importante —dijo el interventor— es dejar establecido que para realizar estas exportaciones, se aprovecharán todas las estructuras con que a tal efecto cuenta la provincia de San Juan, o sea el apoyo financiero de bancos y de los servicios de la aduana local.

El capitán González de la Vega anunció que el aporte de los productores a CAVIC será rebajado este año al dos y medio por ciento sobre un precio de siete pesos el kilo de uva, y señaló que habrá moratoria para los aportes adeudados.

Informó también que el Banco Central no concedió la refinanciación prevista para los créditos otorgados por el Banco de la Nación para cosecha, acarreo y elaboración, tampoco el Banco de San Juan tendrá redescuentos para evolución, lo que ocasionó inconvenientes en la regulación de los mencionados créditos. Con tal motivo, dijo, hubo que afrontar compromisos de regularización entre agosto y diciembre del corriente año, con recursos propios. A pesar de los inconvenientes, no se dejó de pagar a los productores ni a proveedores.

El capitán González de la Vega dijo en su informe que la corporación ha puesto en marcha un programa para comercializar otro tipo de productos y, en días más, se pondrá en el mercado una línea de vinos reserva.

La corporación cuenta con una capacidad de vasija del orden de los 300 millones de litros, cantidad que permitiría hacer frente al problema de la superproducción. Tiene también una capacidad de molienda del orden de los ocho millones de kilos diarios, lo que significa una agilidad que permitirá evitar las esperas del productor en el momento de la cosecha.

Otras medidas de CAVIC son el reconocimiento de la relación uva-vino en 100 litros de vino por cada 123 kilos de uva, mejorando sensiblemente la relación establecida por el INV; el 14 de junio, la corporación salió a comprar vino criollo a 14,50 de contado y cinco cuotas, regulando así el mercado de vinos de traslado. Con recursos propios se adelantó un peso por kilo de uva, sin intereses, a cuenta del préstamo para la cosecha y acarreo que otorgaron los bancos.

El hecho de fijar el aporte a CAVIC en el 2,5 por ciento de la producción, está fundamentado en la imperiosa necesidad de iniciar las inversiones previstas. El aporte de capital será destinado exclusivamente a ese fin y en ningún momento para solventar el déficit de la evolución comercial.

Por otra parte, hoy hubo una reunión de accionistas de la corporación para integrar una comisión que se encargará de redactar un nuevo estatuto.

San Juan

Designaron a dos intendentes

SAN JUAN. — El Poder Ejecutivo designó dos nuevos intendentes municipales. En Rivadavia fue nombrado Justo Argentino Blanco, y en Calingasta el señor Elío Ponzo. Ambos serán puestos en posesión de sus cargos esta semana por el ministro de Gobierno, capitán de navío Jorge Pérez Ruedi.

Reiteran el pedido para que se declare zona de emergencia

SAN JUAN. — La Federación Económica ha reiterado su petición en el sentido de que San Juan debe ser declarada zona de emergencia económica en virtud de la crítica situación de su economía vitivinícola.

La gestión fue concretada por el presidente del directorio de la entidad empresaria, señor Alberto Schiavi, y los señores Juan Del Bono, Tulio Meglioi, Osvaldo Sánchez Bustos y Francisco Yanello, de la misma Federación. Estos mantuvieron una entrevista con el gobernador, capitán de navío Alberto V. Lombardi, de la que participaron los ministros de Economía y Bienestar Social, secretarios y otros funcionarios del Poder Ejecutivo.

Tema impositivo

Inicialmente fue tratado el tema impositivo, señalándose que si bien en el orden provincial se habían adoptado las medidas solicitadas, la "carga impositiva nacional —se expresó— continúa siendo excesiva para los productores sanjuaninos".

Con relación a la solicitud de declarar a San Juan zona de emergencia, indicó el presidente de la Federación Económica, que se han elevado memoriales al Poder Ejecutivo de la provincia para que, por su intermedio, lleguen al presidente de la República. Otro tanto se hizo conocer al secretario de Hacienda y al ministro de Bienestar Social de la Nación.

Luego de un cambio de ideas entre los empresarios y funcionarios presentes, se estableció la conveniencia de adoptar las medidas necesarias para que, agotadas todas las instancias para superar el estado actual de la economía, se acuerde la relativa al estado de emergencia.

A los fines de lograr ese mejoramiento, se propuso el establecimiento de una política crediticia diferenciada, de fácil acceso, destinada fundamentalmente a aliviar al pequeño productor, que es mayoritario por las características de la provincia y de la subdivisión de la tierra. Respecto a este punto, el capitán Lombardi anticipó que ya se iniciaron gestiones para obtener una línea especial de crédito en favor de San Juan. Acerca de las cuestiones previsionales, serán tratadas con el ministro de Bienestar, contralmirante Bardi, cuando llegue a San Juan en los próximos días.

También se indicó la necesidad de incrementar las obras públicas como un modo de paliar el problema social derivado de la recesión y por el hecho, se dijo, de que al 31 de diciembre habrán ingresado a la provincia los recursos que corresponden a sólo el diez por ciento del producto vitícola elaborado en el presente año.

Al finalizar la reunión, el señor Schiavi informó al gobernador sobre las actividades de una empresa sanjuanina que destina su actividad preferentemente, a la diversificación de los productos de la vid mediante la elaboración de jugos de uva y mostos concentrados. Esta empresa, explicó ha solicitado al Instituto Nacional de Vitivinicultura, la autorización para elaborar dulces edulcorados con mostos concentrados, por cuanto se ha comprobado que este producto posee cualidades edulcorantes mayores que el azúcar de caña.

Sociedad científica

SAN JUAN. — Fue renovada la comisión directiva de la Sociedad Científica Argentina, sección San Juan. La integran el doctor Indalecio Carmona Ríos, presidente; doctor Antonio Aguilar, vicepresidente; agrónomo Orlando de Sanctis, secretario; doctor Duilio Graffigna, tesorero; vocales, ingeniero Santiago Graffigna, ingeniero Fernando Volponi, doctor Emilio Maurín Navarro profesor César H. Guerrero, enólogo Alberto Baistrochi, doctora María A. Herrera de Bustos, doctor Carlos W. Cesco e ingeniero José B. Graffigna. Revisores de cuentas, ingeniero Enrique Gatti, doctor Enrique Kalejman e ingeniero Emilio Romito.

Homenaje a ex miembros de la Policía Federal

SAN JUAN. — En la catedral, el arzobispo de San Juan, monseñor Ildefonso María Sansierra, ofició una misa en memoria del ex jefe de la Policía Federal, general de brigada Cesáreo Angel Cardozo; del ex jefe de la delegación local de esa fuerza, comisario Ernesto Máximo Patteta, y de quienes perdieron la vida en el atentado terrorista producido en la Superintendencia de Seguridad Federal.

El ministro de Gobierno, capitán de navío Jorge Pérez Ruedi, representó al Poder Ejecutivo. Estuvieron también, el jefe de Policía, capitán Juan Carlos Coronel; el intendente, coronel José Cruz Balsa; el mayor Adolfo Luciano Justel, en representación del Regimiento 22 de Infantería de Montaña, oficiales, suboficiales y la plana mayor de la delegación de la Policía Federal, encabezada por el comisario Horacio Julio Nieto y el subdelegado, comisario Carlos W. Piñones.

Monseñor Sansierra pronunció una homilía. Impetró y pidió a los presentes que lo hicieran también por los caídos en el cumplimiento del deber. "En estos momentos —dijo— los argentinos nos estamos defendiendo, y nuestro derecho a la defensa es tan sagrado como la vida. La familia, agregó, tiene derecho a defenderse, porque su constitución es divina; la Nación tiene derecho a defenderse, porque la soberanía es una expresión de la omnipotencia de Dios. Cuando muere un soldado, la Nación se estremece, porque cada ciudadano es la Nación. Por eso, afirmó, la Nación Argentina tiene el deber de proclamar la fe del Señor para que se cumplan las palabras del profeta: "El Señor secará las lágrimas de todos los rostros".

Después de manifestar que los argentinos reclamamos vivir en paz, indicó que "con sentido cristiano debemos tener la esperanza de que los que murieron para el tiempo no han muerto para la eternidad".

En la Policía Federal

Las autoridades se dirigieron posteriormente a la sede de la delegación de la Policía, donde se descubrió un retrato del ex delegado, comisario Ernesto Máximo Patteta.

El comisario Nieto invitó al capitán de navío Pérez Ruedi a descubrir el retrato, diciendo que "ha sido colocado para que los miembros de la Delegación reconozcan, permanentemente la conducta ejemplar del ex funcionario y como testimonio a su labor".

El ministro de Gobierno señaló el honor que se le otorgaba a su persona, al gobierno y al arma que representa, tanto más cuando afirmaba la unidad de las autoridades, de las Fuerzas Armadas y de seguridad para cumplir los objetivos del proceso de reorganización nacional.

Enseñas patrias entregó a escuelas la Armada

SAN JUAN.— "Nuestra bandera, esta bandera que ustedes, jóvenes alumnos, llevarán con orgullo a sus escuelas, constituye la más empinada expresión del ser nacional. Contiene en sí la voluntad de un pueblo que no nació para la servidumbre y cuya decisión por las causas nobles, en todo momento y circunstancia, nadie ha podido opacar. En esta enseña no sólo reside el espíritu de nuestros muertos, que el trabajo y la lucha afirmaron en su simbolismo entrañable, sino nuestra altivez y nuestro tesón, enderezados a construir la gran nación que nos debemos y que habremos de legar a las generaciones que nos sigan".

Fueron conceptos del ministro de gobierno, capitán de navío Jorge Raúl Pérez Ruedi, al dirigir la palabra en el acto que realizó la Armada Argentina en el estadio cubierto, con motivo de la entrega de 23 enseñas patrias a escuelas nacionales y provinciales de San Juan.

La significativa ceremonia fue presidida por el representante del comandante general de la Armada, capitán de navío Carlos E. Barilli, y contó con la asistencia del gobernador, capitán de navío Alberto V. Lombardi; del presidente de la Corte de Justicia, doctor Jorge Gattoni; el jefe del Regimiento 22 de Infantería de Montaña, coronel Juan Menvielle; el titular de la Décima Agrupación de Gendarmería, comandante mayor Ernesto Jensen, ministros, secretarios y funcionarios escolares y de otro carácter.

La banda de música de la Armada Argentina ejecutó el Himno Nacional, coreado por los presentes. Luego, efectivos del arma desfilaron con los pabellones que luego serían entregados a las escuelas. Seguidamente, el capitán de navío Barilli se dirigió a los presentes en nombre del almirante Emilio Eduardo Massera. Refiriéndose a la bandera, tras elocuentes conceptos, dijo: "Ella es la bandera de nuestro ser nacional. En la guerra y en la paz. La que expresa el riesgo de vivir sin miedo y la medida de nuestra responsabilidad. La que es fiel a Dios e ilustra la adhesión a lo que es nuestro".

Al capitán de navío Barilli le correspondió iniciar la entrega de las primeras banderas, y en la misma tarea siguieron otros funcionarios y jefes militares. El arzobispo de San Juan, monseñor Ildefonso María Sansierra, bendijo las banderas y seguidamente desfilaron los alumnos. Ya al término del acto, efectivos de la Armada entregaron material bibliográfico y láminas con la efigie del almirante Guillermo Brown y alegorías navales.

En la Administración se efectuaron nombramientos

SAN JUAN. — El ministro de Economía, ingeniero Luis María Aróstegui, presidió la ceremonia en la cual el subsecretario de Producción, Industria y Comercio, ingeniero Basañez Calvo, puso en posesión del cargo al nuevo director de Industria y Comercio, enólogo Rolando Enrique Ovalles, quien remplaza en sus funciones al señor José Ferra Grimalt, quien presentó su renuncia al Poder Ejecutivo. El ministro agradeció la gestión del señor Ferra Grimalt y destacó su eficaz desempeño y corrección en el cargo.

Fue designado subdirector de Agricultura el señor Jorge Roberto Zavalla, quien conserva su cargo de agente de la Dirección de Recursos Naturales Renovables.

Por otra parte, fue confirmado en el cargo y designado nuevamente, como intendente municipal de Zonda el señor Benito Ghadi Sancassani.

Destacan la importancia de fomentar la exportación

SAN JUAN. — Un extenso memorial relativo a los problemas de la vitivinicultura de San Juan y del país entregó la Asociación "Amigos Sanjuaninos" al gobernador capitán de navío Alberto V. Lombardi.

"Frente a los exiguos resultados de la gestión exportadora de la esfera privada, se impone, para saber a qué atenernos sobre las reales posibilidades de la vitivinicultura para erigirse en una importante fuente de divisas, que el Estado asuma las responsabilidades que le incumben como principal incitador de la superproducción que hoy afecta tan profundamente a esta actividad, con sombrías proyecciones sobre el porvenir social de Cuyo".

La entidad señala que, al término de 10 años de esfuerzos privados y públicos, la exportación sólo ha alcanzado un total de 114.000 hectolitros de vino y 52.000 quintales de mosto concentrado, cifras que representan el 2,5 por ciento de los excedentes, que en la actualidad son del orden de los 10 millones de hectolitros.

Propicia también la formación de un organismo nacional consagrado a la exportación de productos vitivinícolas, similar a la Junta Nacional de Granos. Afirma luego que, "mientras se esperan los lejanos efectos de la exportación, deben perfeccionarse los mecanismos de resguardo económico, y advierte que el prorrateo y el bloqueo no aseguran un precio remunerador al vino ni son factores que permitan financiar los sobrantes, por lo cual no se detiene el deterioro del intercambio interno.

Menciona el memorial de Amigos Sanjuaninos que el volumen del bloqueo de la presente vendimia, al 31 de julio de 1976, será equivalente al 40 por ciento de las existencias.

"Esto significa —agrega— que el viñatero sólo podrá comercializar el 60 por ciento de su producción, con los agravantes del proceso inflacionario que ha devorado todas las reservas del productor y provocado desmesuradas alzas en los insumos. Estos no podrán adquirirse —expresa— precisamente por estar congelados los ingresos provenientes de los volúmenes sometidos a prorrateo y bloqueo".

Dice finalmente que "mientras no se instaure un régimen en que el Estado actúe eficazmente en el plazo económico, asegurando la venta remuneradora de los volúmenes sometidos a prorrateo, comprando los excedentes al precio de costo a quien desee venderlos, pagaderos en bonos y con la finalidad de constituir reservas, exportar o transformar en productos de más fácil comercialización en el exterior, estatizando a nivel de ejecución la diversificación industrial y la exportación, sin menoscabo de los intereses privados, no saldremos de la postración en que nos debatimos ni preservaremos el patrimonio vitivinícola.

Feria en Bolivia

SAN JUAN. — Mediante un decreto, el gobierno de la provincia "considera de interés la Feria Exposición Industrial Argentina, por realizarse en la localidad de Tarija, Bolivia. También se compromete a realizar las tareas de difusión en el ámbito provincial y de fiscalización de los elementos que deben ser trasladados al vecino país".

Se señala también que la muestra tiene interés nacional a la apertura de nuevos mercados que mantengan en actividad la industria de nuestro país.

Prórroga

SAN JUAN. — El Poder Ejecutivo dispuso por decreto ampliar el regimen de presentación espontánea hasta el 20 de agosto, prorrogando la medida similar referida al pago de impuestos atrasados.

Se establece que los importes pagados hasta la fecha a partir del 1º de julio, en concepto de recargos y sanciones, serán acreditados o reintegrados a los contribuyentes.

Donación

SAN JUAN. — Un grupo de damas de la Sociedad Israelita de San Juan visitó el hospital Rawson en representación de la Organiazción Sionista Femenina Argentina (OSFA) con el objeto de ofrecer una donación.

Las damas fueron portadoras de una cantidad de frazadas y estufas de cuarzo con destino a la sala de neonatología del nosocomio. En el acto de entrega usó de la palabra la jefa de la sala, doctora Ethel Schabelman de Mioddiwsky.

Comprobóse anormalidades en la Obra Social Provincial

SAN JUAN.— Se pudo establecer que había 3.500 personas que tenían el comprobante de Obra Social de la Provincia que no pertenecían a ella.

El ministro de Bienestar Social, coronel Carlos Patricio Moreno, presidió una reunión con periodistas en el despacho de la Dirección de Obra Social, en cuyo transcurso el titular, doctor Aldo Manini, informó respecto de la labor que se está desarrollando en esa entidad de protección a los empleados de la administración pública y a sus familiares.

El doctor Manini reseñó que a raíz de la aplicación de medidas económicas dentro de la Obra Social, se pudo sanear la situación financiera con el consiguiente beneficio para los afiliados y proveedores públicos. Agregó que hasta el momento se logró el retiro de aproximadamente 3.500 carnets de personas desvinculadas con el organismo, lo que permitió una economía importante, tanto en la prestación profesional como en la provisión de medicamentos.

Con distintos gráficos, el doctor Manini explicó las actuales prestaciones de las que pueden gozar 120.000 afiliados, y a la vez indicó que las facturaciones del organismo alcanzan aproximadamente a 3.000 millones de pesos moneda nacional.

Destacó también la colaboración que se recibe de los colegios profesionales y de las instituciones proveedoras de medicamentos en lo que se refiere a control de las prestaciones.

Los servicios y coberturas se realizan en un cien por cien en cuanto a consultas médicas, servicio materno-infantil, que incluye atención de embarazos, partos y recién nacidos, atención médica sicológica y odontológica, protección de adultos con examen clínico, análisis y servicio complementario, bancos y dadores de sangre y servicio de sepelio. Otras prestaciones deben ser cubiertas por el afiliado en un monto que va del 50 al 75 por ciento.

Actividad que desarrollará el ministro Bardi

SAN JUAN. — Mañana miércoles, según se anunció, estará en San Juan el ministro de Bienestar Social de la Nación, contralmirante Julio Juan Bardi, como culminación de una gira que iniciará el lunes y que comprenderá Catamarca, La Rioja y San Juan. Será acompañado por el secretario de Estado de Salud Pública, capitán de navío Manuel Irán Campo y una comitiva.

El propósito es conocer en esas provincias las necesidades en cuanto a salud, asistencia social, seguridad social, vivienda, minoridad y deportes.

El ministro concurrirá a la sala de situación de la Casa de Gobierno poco después de su arribo, es decir a las 10, donde hará una exposición el ministro de Bienestar Social de la provincia, coronel Moreno y el secretario del Servicio Provincial de Salud, capitán de corbeta médico Emilio Alberto Lamón.

A mediodía se hará un almuerzo de trabajo en la residencia oficial. Se ha previsto la visita del contralmirante Bardi a un barrio en construcción, al Hogar de Ancianos, al Instituto Infantil Santa Lucía y al Instituto de Varones Manuel Belgrano.

Entre las 15.30 y las 17.30, el ministro concederá audiencias en la sala de situación y por la noche se ofrecerá una cena.

El regreso está previsto para las 9, del jueves.

Se construirán 1.456 viviendas

SAN JUAN. — (Télam). — El Instituto Provincial de la Vivienda, con fondos propios, del FONAVI y del Banco Hipotecario Nacional, tiene en construcción, en la actualidad 33 grupos de viviendas con un total de 1.456 unidades, distribuidas en 12 departamentos y la ciudad capital.

Para el corriente mes, se prevé concluir los barrios Santa Cruz, con 37 casas, en el departamento de Chimbas; 18 en el barrio Salvador María del Carril, Rawson; Barrio Bardiani: 38 en el departamento Capital; 10 casas en el departamento de Iglesia; 13 en Santa Rosa, 25 de Mayo; 58 en Pocito, barrio Río Negro y 8 en Villa Mercedes.

Para agosto se prevé construir 37 viviendas; en setiembre 188; en octubre 34; en noviembre 230 y en diciembre 112. El resto que se encuentra en construcción, se finalizará en el transcurso de 1977.

Proponen a Lombardi se efectúen diversas obras

SAN JUAN. — La entidad "Amigos Sanjuaninos" consideró con el gobernador Alberto V. Lombardi, la situación vitivinícola, la ejecución de obras viales de interés para la provincia y la construcción de un hotel por parte del Automóvil Club Argentino.

La entidad estuvo representada por su presidente doctor Gambetta, y los señores Orlando de Sanctis, ingeniero Santiago Graffigna, e ingeniero Noé Humberto Quiroga. El subsecretario de Instrucción Pública, capitán de corbeta Juan Manuel Escobar, acompañó al gobernador.

El ingeniero Graffigna expuso sobre la situación vitivinícola manifestando la preocupación de los sanjuaninos ante las perspectivas que ofrece la vitivinicultura, como quehacer primario de la economía local. Propuso la convocatoria de todos los sectores que han demostrado conocer el problema, para la formación de una comisión que tenga como finalidad el estudio de la situación, el análisis de iniciativas y la elaboración de un dictamen para su propuesta a las autoridades nacionales.

Respecto al tema de las obras viales expuso el ingeniero Quiroga Echegaray. Expresó la necesidad de que se concluyan los trabajos de la avenida de Circunvalación. El capitán Lombardi informó que ya se han realizado las gestiones a nivel nacional para que se completen las obras previstas en el primer tramo —parquización, iluminación, desagües—, en la idea de que es conveniente concluir lo iniciado y posteriormente tramitar la ejecución de los tramos restantes.

Igualmente quedó planteada la necesidad de pavimentar la ruta, que conduce a la provincia de Córdoba, ya que por un tramo de 100 kilómetros escasos, se presentan serios inconvenientes para quienes la utilizan. El gobernador respondió que al respecto igualmente se hicieron las presentaciones.

Los componentes de "Amigos Sanjuaninos" mencionaron el problema que deriva del no cumplimiento por el Automóvil Club Argentino del convenio suscripto por la provincia, por el cual, al recibir en cesión los terrenos ubicados en Rawson esquina 9 de Julio, debía construir un hotel de 50 habitaciones.

Al finalizar la entrevista, el doctor del Carril entregó al gobernador el libro que contiene los objetivos y planes de la entidad y solicitó se dispongan otros encuentros con la Asociación.

Becas en Gran Bretaña

SAN JUAN. — Se informó que el 6 de setiembre se cerrará la inscripción de aspirantes a becas destinadas a profesionales argentinos que deseen perfeccionarse en Gran Bretaña durante el año académico 1977-78. Los beneficios comprenden viajes dentro del país y otros estudios.

Los solicitantes deben ser ciudadanos argentinos con edades comprendidas entre los 25 y los 35 años. Los postulantes deben ser graduados en universidades argentinas, que tengan varios años de experiencia profesional.

Deben tener también dominio del idioma inglés.

Los interesados pueden dirigirse al Colegio Británico de San Juan, Jujuy 210, Sur.

¡Gracias!
Espíritu Santo
POR LAS GRACIAS CONCEDIDAS
E.B.B.
27|7|C|827|27|7

¡Gracias!
Espíritu Santo
POR LA GRACIA CONCEDIDA.
M. T. T.
27|7|C|679|27|7

¡GRACIAS!
Espíritu Santo
POR LOS FAVORES CONCEDIDOS
M. A. C.
27|7|C|643|27|7

Departamentales

Las Heras

El terreno fue afirmado con una capa de ripio.

Repararon calle San Rafael

LAS HERAS. — Ha experimentado un cambio fundamental la calle San Rafael de este departamento, luego que la comuna procedió a emparejar el piso de tierra, afirmándolo con una capa de ripio. Las cunetas, por años abandonadas en su conservación, han sido sometidas a una profunda canalización, lo que permite el escurrimiento de los líquidos con facilidad, evitando los continuos derrames.

Se nos informó que la poda de los árboles que la bordean, se encuentra en los planes comunales.

Las otras arterias de las adyacencias serán sometidas a igual tratamiento, de manera tal de cambiar la fisonomía de ese barrio densamente poblado.

Guaymallén

Municipales

GUAYMALLEN. — La Municipalidad solicitó a los vecinos que residen en calles asfaltadas, que eviten mojar o regar las carpetas asfálticas, pues la humedad las deteriora, originando un proceso de desgaste.

La Comuna advierte que cuando compruebe situaciones como las apuntadas, aplicará a los infractores penas pecuniarias.

Servicios municipales

Considerando que la Comuna a través de la Dirección de Servicios Públicos, presta servicios municipales en carril Godoy Cruz, desde calle Luis Tirasso Capilla del Rosario, se ha afectado desde el pasado 1º de julio las propiedades de esa jurisdicción con esos servicios, conforme con la ordenanza general vigente. Esos inmuebles deberán abonar las tasas fijadas en la disposición citada.

Código alimentario

Ha informado la Municipalidad que en el laboratorio bromatológico de la Dirección Comunal de Salud Pública se determinan innumerables infracciones referidas al peso neto de los distintos productos alimenticios. Por ello, y con destino especial a fabricantes y/o fraccionadores, se transcriben los artículos 239 y 240 del Código Alimentario Argentino: "Artículo 239: La indicación del contenido neto debe referirse únicamente al peso o volumen neto y la tolerancia entre el peso y volumen neto declarado en el rótulo y el peso y volumen neto declarado en el rótulo y el peso y volumen neto efectivo contenido en el envase que se expende al público será del 3 por ciento en envases de hasta 5 litros ó 5 kilos; de 2 por ciento para envases mayores de 5 litros ó 5 kilos y hasta 20 litros ó 20 kilos; y de 1 por ciento en envases menores de 20 litros ó 20 kilos". Artículo 240: "La capacidad del envase debe guardar relación con el volumen real del producto, no pudiendo existir entre ambos una diferencia mayor del 10 por ciento cuando se trate de envases opacos herméticamente cerrados y del 5 % (cinco por ciento) cuando se trate de envases transparentes".

Concierto

GUAYMALLEN. — Ha informado la Municipalidad que con auspicio y organización de la Dirección de Cultura y Relaciones Públicas se presentará en su salón de actos ubicado dentro del edificio comunal, el 11 de agosto, a las 21, el concertista de guitarra profesor Pedro Báez.

También informó la Dirección de Cultura que el recital previsto para el 20 de agosto a cargo del conjunto "Ecos del Ande" ha sido llevado al 24 de setiembre, siempre en el salón de actos de la Comuna, con acceso gratuito.

El conjunto ofrecerá en su programación —que estará dividida en cuatro partes— temas que incluyen, entre otros autores, a Buenaventura Luna e Hilario Cuadros. La primera parte se denomina "Introducción al canto", sigue "La copla y el canto", luego "El canto de las seis cuerdas" y en el epílogo "Evolución del canto". La actuación ostenta el título de "La canción como destino".

La Dirección de Cultura y Relaciones Públicas invitó a todos los colegios e instituciones de bien público que deseen participar de su programación, que se dirijan a su sede sita en Avenida Libertad 718, Villa Nueva, en el salón del ex-Concejo Deliberante, de lunes a viernes de 10 a 12.

Luján

Disertarán sobre la Ley de Alquileres

LUJAN. — La Cámara de Comercio, Industria y Producción del departamento, invitó a sus asociados y al público en general a la disertación que sobre la nueva Ley de Alquileres ofrecerán los doctores Carlos Palma y Marisa Mabel Castano. La exposición tendrá lugar hoy, a las 21, en el local de la entidad, Balcarce 240.

Maipú

Sociales

Misa - MAIPU — Mañana a las 10.30, en la iglesia de la Merced, de este departamento se oficiará una misa para rogar por el alma de la señora Ana Grasso de Saccardo, en el primer aniversario de su fallecimiento.

Lavalle

Alumnos que cumplen clases prácticas

Actividades de la misión monotécnica

LAVALLE. — Se ha establecido en este departamento, la Misión Monotécnica y de Extensión Cultural Nº 48 dependiente del Consejo Nacional de Educación Técnica, que actuará en el período 1976-77.

El curso que se dicta aborda la especialidad construcciones. Desarrolla sus actividades de lunes a viernes, en el local cedido por la comuna, ubicado en la intersección de calles Remedios Escalada y Emilio Civit de la villa cabecera. Las clases se imparten de 14 a 20; concurren 20 alumnos, que durante dos horas reciben clases de cultura general y las cuatro restantes, dibujo técnico, tecnología y trabajos prácticos.

Cabe destacar que en lo referente a tecnología, se imparten enseñanzas sobre composición de materiales y manejo de herramientas. En los trabajos prácticos, se cumplen actividades que permiten alcanzar en el educando, amplios conocimientos específicos.

Señaló el director de la Misión Monotécnica, señor Jesús E. Leiva, que uno de los principales objetivos que se pretende alcanzar es colaborar con la Municipalidad en la concreción de determinadas obras, inquietud que alcanza a entidades oficiales o privadas que lo soliciten. También se tiene pensado ejecutar trabajos a pedido de particulares. Este quehacer permitirá, en la práctica, ampliar un ponderable bagaje de conocimientos. Los educandos egresarán habilitados como constructores a nivel de oficio. Consecuentemente el CONET extenderá a los egresados los correspondientes certificados que los habilitan como tales les permitirán trabajar en similares misiones monotécnicas.

Asociación Amigos de la Misión

Recientemente quedó integrada la Asociación Amigos de la Misión Monotécnica y Extensión Cultural Nº 48. Se ha fijado como prioridad procurar la permanencia, en el curso, una vez finalizado el actual. Es propósito del director, señor Leiva, la constitución del Centro de Formación Profesional Estable, mediante el cual podrá alcanzarse el dictado de diversos cursos disciplinas, acordes con las necesidades del departamento.

OFERTA INAUGURACIÓN
hoffman
RIVADAVIA 135
PORTATIL
$32.000
REMINGTON

IMPORTANTE COMPAÑIA DISCOGRAFICA
busca personas
que deseen incorporar
una actividad anexa
de jerarquía y altos ingresos,
para atender zona
Mendoza, San Juan y San Luis
Amplio apoyo técnico
y publicitario.
Escribir con amplias referencias a:
"GERENTE DE VENTAS"
Aráoz 2800, Capital Federal
Absoluta reserva

L.I.M.C.E.C.
LIGA MENDOCINA DE LUCHA CONTRA EL CAN
El Cáncer es curable, consulte a tiem
INSTITUTO DE ONCOLOGIA
MONTECASEROS 1020, Cdad. Tel. 44591

Programas de Radios y T

Ofrecemos a continuación los programas de acuerdo con el detalle que nos han suministrado las respectivas teleemisoras.

Canal 7 - Mendoza

12.15 Chart de ajuste con música selecta.
12.25 Apertura y santoral.
12.30 Cascarrabias.
13.00 Noticiero 7 primera edición.
13.30 La mujer.
15.00 Buenas tardes, mucho gusto
17.00 El amor tiene cara de mujer.
18.00 El show de los tres chiflados.
19.00 El mundo de Calculín.
19.30 El show de la pantera Rosa.
20.00 El hombre nuclear.
21.00 Noticiero 7 segunda edición
21.30 Semblanzas del Gral. Martín de Güemes.
21.45 Espectacular de Claudio García Satur: El primer día del invierno.
23.30 Esta noche.
0.30 Palabras para recordar. - Secret. Medios Cimunic.

Canal 9 - Mendoza

12.30 Noticiero en directo.
13.30 Almorzando con Mirtha Legrand.
15.00 Tiempo de vivir.
16.00 La rubia Peligrosa.
16.30 Ventana a la vida.
17.00 Te veo veo.
17.30 Dibujos animados.
18.00 El pequeño vagabundo.
18.30 Trampa de otoño.
19.00 La diligencia.
20.00 Premier estelar.
21.00 Noticiero nueve.
22.00 Humor con Landriscina.
22.15 Odol pregunta.
23.00 Mi querido Luis.

LRA 6 y LRA 34 Radio Nacional - Mendoza

6.00 Informativo.
6.05 Por los senderos de la Patria.
6.30 Efemérides argentina.
6.35 Por los senderos de la Patria.
7.00 El Santo Rosario.
7.10 Música para el amanecer.
7.30 Informativo (LRA Bs. As.).
7.45 Cancionero de la ciudad.
8.00 Notas y música para usted.
9.00 Informativo.
9.05 Variedades musicales.
9.30 Boletín cultural.
9.35 Variedades musicales.
10.00 Informativo.
10.05 La ciencia al día.
10.20 Estampa ciudadana.
10.30 Zoom música beat.
11.00 Informativo.
11.05 Danzas y cantares nativos.
11.30 Valses.
11.45 El cofre de las n
12.00 Informativo.
12.05 Concierto de me
13.00 Informativo (LR
13.15 Joyas de la mús
13.30 Boletín Gobierno Mendoza.
13.35 Folklore en Nacio
14.00 Bandas holandes
14.30 Cita con la canc
14.45 Jazz.
15.00 Informativo.
15.05 Selección típica.
15.30 Música ligera.
16.00 Informativo.
16.05 El libro leído pa
16.20 Danzas argentina
16.30 Una luz en el c
16.35 Cantares de Am
17.00 Informativo (LR
17.15 Concierto de la
18.00 Informativo.
18.05 Tango y folklor
18.30 Boletín cultural
18.35 Ruta musical.
19.00 Informativo.
19.05 Efemérides mus
19.30 Orquestas de m
20.00 Informativo.
20.05 Intérpretes arg
20.30 Música y charl Alemania.
21.00 Informativo (LR
21.15 Ballet.
21.30 De nuestra dis
22.00 Informativo.
22.05 Concierto noct
23.00 Informativo.
23.05 Simplemente... recordar.
23.45 Informativo.
24.00 a 6.00 Desde junto a usted.

Modesta J. Guiñazú Vda. de Estrella
Q.E.P.D.
Falleció el 27-6-1976.
Sus hijos, nietos, sobrinos, hermanas políticas y demás deudos, agradecen las adhesiones al duelo recibidas de amistades, vecinos y entidades, e invitan a la misa comunitaria que se realizará por el eterno descanso de su alma, hoy a las 19 horas en la parroquia de Nuestra Señora de los Dolores, Granaderos 1643, Mendoza.
27|7|C|642|27|7

Imagen y armonía de una torre

vivienda y Confort

Ahora que las renovadas experiencias espaciales del hombre invitan a mirar hacia el cielo infinito, que desde siempre nos envuelve en su silencio y su belleza, y que, ante la impertinencia de nuestra curiosidad, nos muestra la pobre y desconcertante realidad de una enorme escenografía, resulta confortable observar desde lo alto el paisaje que nos rodea.

La construcción que aquí presentamos, aparte de proporcionar ese deleite, es propicia para hacer algunas consideraciones referidas a la forma de vivir en nuestro medio.

Es una casa de departamentos para la vivienda, construida recientemente en la esquina de la Avda. Emilio Civit y calle Olascoaga, vale decir, en la parte más elegante de nuestra zona residencial. Precisamente en un punto en el cual para muchos mendocinos no debería permitirse otra construcción que la vivienda unifamiliar, en una o dos plantas.

Este criterio acentuadamente conservador, es válido unicamente para preservar de la voracidad especulativa aquellas construcciones de valor artístico o histórico que podamos tener. De otra manera, no tiene sentido, ya que pre-

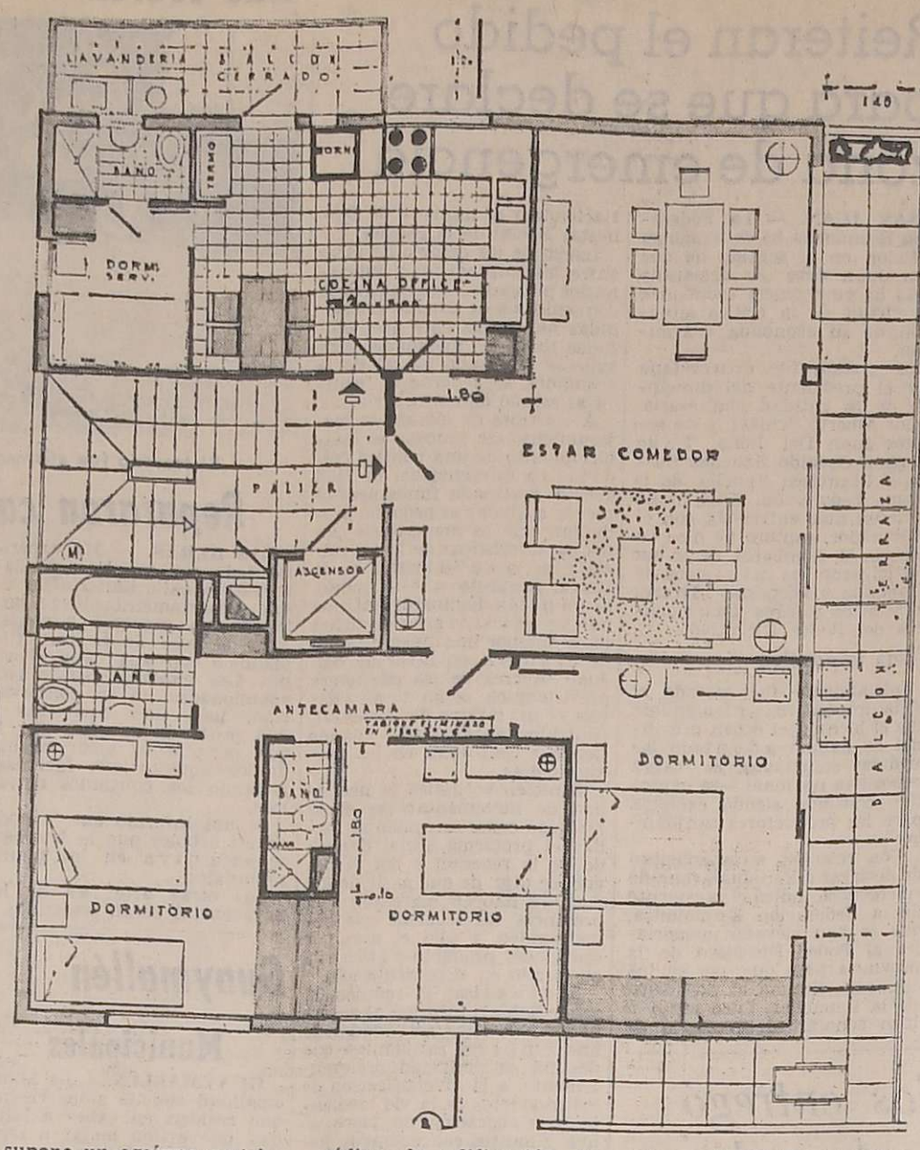

supone un egoísmo restrictivo, por una parte, y por otra privar a la ciudad de un crecimiento en altura que necesita, y que estéticamente le concederá con el tiempo una fisonomía acorde con la época que vivimos.

Esta atrayente torre destinada a la vivienda, ha sido proyectada por el arquitecto Lino Martinelli, a cuyo cargo estuvo igualmente la dirección técnica de la construcción. Las estructuras fueron calculadas por el ingeniero Ricardo Baccarelli.

Es interesante destacar que seguramente debe ser el primer edificio en altura construido en esa avenida de acuerdo al nuevo código de edificación de nuestra ciudad, vale decir, con no pocos inconvenientes restrictivos para el propietario del terreno y muchas dificultades para el proyectista, pero también con grandes ventajas para los usuarios y la comunidad. En una pequeña esquina de 311 metros cuadrados de superficie, con un frente mirando al norte de tan solo 17.90 m. sobre la Av. Emilio Civit, y el otro hacia el este, de 17.60 m. sobre Olascoaga, se han construido siete pisos altos con una vivienda unifamiliar en cada uno, más una planta baja destinada a cocheras, recepción y departamento para el encargado de la casa, que lógicamente se rige por la ley de propiedad horizontal. La cubierta del edificio es una enorme terraza tendedero de ropa, para los siete ocupantes de la casa, en cuyo centro se encuentra el amplio palier donde desemboca la escalera y el ascensor, rematando el edificio con la sala de máquinas del ascensor y sobre la misma un depósito de agua de diez mil litros de capacidad.

Desde que el código de edificación obliga a un retiro progresivo cuando una construcción crece en altura, a los efectos de asegurar aire y luz a los edificios vecinos, se habla entre nosotros de construcción en torre, lo cual, en la mayoría de los casos, no es del todo exacto. Aquí, por obvias razones de seguridad, no se edifica en propiedad horizontal a alturas superiores a los siete u ocho pisos. Y para lograr una torre es necesario partir de una base pequeña, a los efectos de que la proporción del ancho y el alto sean las que corresponden a esa forma arquitectónica.

Este es el caso que presentamos, precisamente. Y de ahí que un edificio de líneas simplísimas, proporcione un impacto estético bien definido.

Hay que tener en cuenta que sobre Avda. Emilio Civit el retiro obligatorio ha sido de cuatro metros, y que el código obliga a dejar el 40 % del terreno para patios, con lo cual el perímetro de la base se reduce notablemente tratándose de una esquina. Si a eso se agrega que a partir del piso 3º se suma otro retiro obligado de 3.20 m., es fácil comprender que esta casa es en realidad una torre.

Y ello redunda en beneficio de un impacto estético exterior y una confortable manera de vivir en su interior.

Estas verdaderas casitas el altura, todas de tres dormitorios, amplio estar comedor, cocina, lavadero, dos baños y dependencias de servicio, aparte del confort que les proporciona la funcionalidad del diseño y el adosamiento de los elementos más actuales para alcanzarlo, disfrutan de una comunicación plena con el exterior, prácticamente hacia los cuatro vientos.

A mayor altura, más lejos se está del ruido ciudadano y más próximos a la montaña, los viñedos lejanos, el horizonte insinuante.

La orientación norte, sobre la avenida, ha sido aprovechada para ubicar ahí el gran estar-comedor y el dormitorio principal. Los otros dos dormitorios miran hacia el este. El frente sur ha sido destinado a los servicios y en su mayor parte ocupado por la gran escalera de comunicación, el palier y el ascensor. El lado oeste ha sido practicamente cerrado con un largo muro sobre el comedor y el office. A esa orientación mira la cocina, aislada por un balcón cerrado, como así la lavandería.

Un balcón terraza sobre todo el frente de Emilio Civit, girando sobre la esquina, aparte de proporcionar un ambiente extra

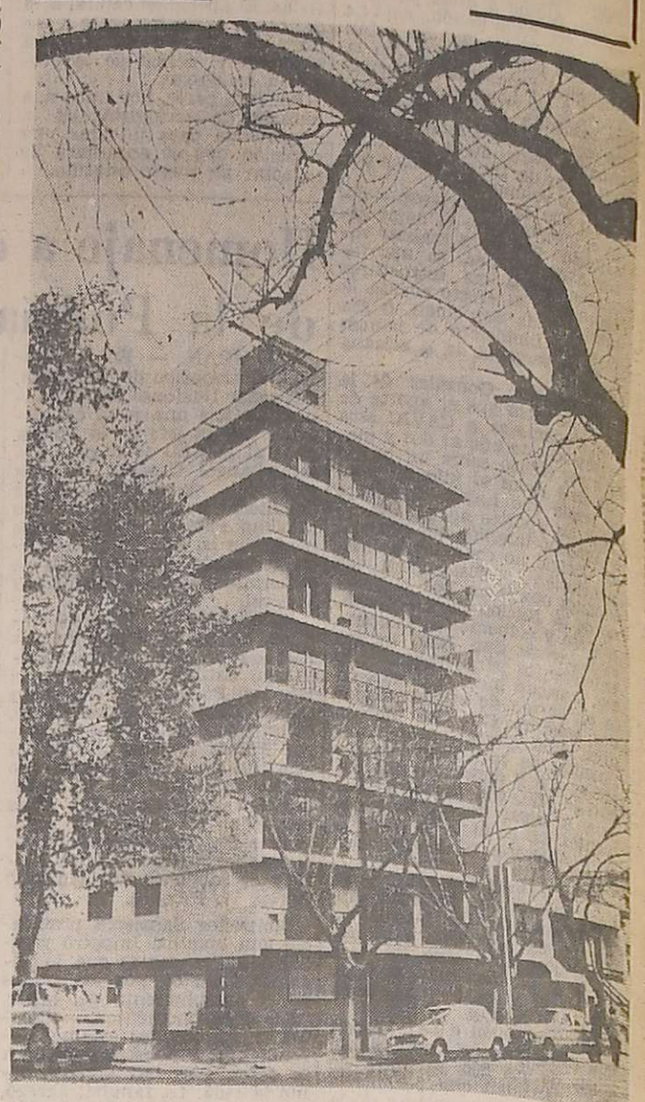

hacia el exterior, muy asoleado en invierno e impagable durante las noches

(Pasa a la Pág. siguiente)

El frente en perspectiva, la planta de los pisos superiores, la planta baja, el hall de recepción y una de las cocinas ilustran esta nota en relación a la funcionalidad y plástica bien logradas.

Reunión de trabajo para el estudio de la energía solar

Convocados por la Comisión Nacional de Estudios Geo-Heliofísicos y la Universidad Nacional de Salta, más de cincuenta investigadores del aprovechamiento de la energía solar se reunieron en la ciudad de Salta entre los días 21 y 24 del corriente mes a fin de celebrar la segunda reunión nacional de trabajo.

Del centro de investigaciones que en Mendoza trabaja en el Instituto de Zonas Aridas, concurrieron el arquitecto Enrico Tedeschi, en su carácter de director del grupo, y los arquitectos Carlos de Rosa, José Esteban Fernández, Gustavo Lelio y Rodolfo Vilaprinó.

El arquitecto Tedeschi disertó el día 22 sobre el tema "Helio Arquitectura" y el arquitecto de Rosa produjo un informe especial del viaje realizado recientemente a distintos centros de investigación de los Estados Unidos, donde se trabaja en el aprovechamiento de la energía solar en arquitectura, especialmente en vivienda.

ESTUFAS-CHIMENEAS
de cobre - hierro
a leña y gas
Artesanía en General
Cuperfi
SAN MARTIN 1786
Tel. 292197 - Godoy Cruz

DE PARED A PARED...
ALFOMBRAMIENTO
ATLANTIDA
"Quien sabe de alfombras prefiere ATLANTIDA"
VISITE NUESTRO MONUMENTAL SALON-EXPOSICION
MELTOCUYO SA MELTOCUYO
ADOLFO CALLE 318 — SAN JOSE
MENDOZA

MEZCLA ADHESIVA
KLAUKOL
PARA LA COLOCACION DE PISOS, AZULEJOS Y REVESTIMIENTOS
NO ES NECESARIO MOJAR PAREDES NI REVESTIMIENTOS
Material aprobado por la Subsecretaría de Viviendas dep. M. B. S. e INTI
ANTES
AHORA
ES MAS RAPIDO
En sólo 8 horas una persona coloca 64 mt.
AHORRA MANO DE OBRA
Para su preparación y colocación, basta una sola persona
FACIL APLICACION
KLAUKOL, agua y una llana; la tarea es una diversión.
SE APLICA EN SECO
No se mojan paredes ni revestimientos
Fábrica: BRANDSEN 1997 San Justo - Bs. As.
REPRESENTANTE ZONA CUYO:
PRODYMAQ S. C.
CARRIEGO 1051 - Tel. 225236 - GODOY CRUZ - MENDOZA
27|7|F|92487|27|7

KVA ARGENTINA
• MATERIALES ELECTRICOS
• FERRETERIA INDUSTRIAL
SALTA 1453/62 - TEL. 218224
SUC. SAN MARTIN: SARMIENTO 236
TEL. 21381.
20|7|F|31|8|A

UNICO FABRICANTE
Joaquín Padró y Cía.
Tel. 227312
RIO JURAMENTO 2649
(MONTES DE OCA AL 200)
BARRIO SUAREZ
VILLA HIPODROMO

TOLDOS DE ALUMINIO CUYO
BELGRANO 1286 - TEL. 220217
GODOY CRUZ

Al mejor precio y en solo 24 hs. agregue un ambiente más en su hogar. Garantía escrita.
Fabricamos cortinas americanas y herrería en general
FINANCIACION
Solicite técnico sin compromiso

parquet
PEDRO BAJDA e HIJOS
BENAVENTE 4325
Tel. 261627
VILLA NUEVA
GUAYMALLEN
MENDOZA
BAC pub. S.A.

PARRILLERO ENLOZADO
PARRILLAS PARA EMPOTRAR
EQUIPAMIENTOS INTEGRALES
S.R.L.
SAN MARTIN 520
GODOY CRUZ - TEL. 220308

LE OFRECEMOS LOS MEJORES SERVICIOS!

EN HIERROS
• HIERRO REDONDO PARA CONSTRUCCION
• PERFILES DE HIERRO: REDONDO, ANGULOS, PLANCHUELAS ELES, TES, IPN, UPN, NORMAL Y AMERICANO.
• CHAPAS HIERRO GRUESAS Y FINAS
• CHAPAS GALVANIZADAS CANALETA Y LISA
• CAÑOS NEGROS Y GALVANIZADOS - ACCESORIOS
• ALAMBRES - ELECTRODOS
• CHAPAS CANALETA - DOBLECRESTA - TRAPEZOIDAL Y PERFILES DE ALUMINIO "KAISER"
• CABLES DE ACERO

Y EN SANITARIOS
• BAÑADERAS Y ARTEFACTOS DE LOZA BLANCOS Y DE COLOR
• BRONCERIA - PILETAS Y MESADAS ACERO INOXIDABLE, HIERRO FUNDIDO ESMALTADO - GREES
• CAÑOS Y ACCESORIOS HIERRO FUNDIDO, HORMIGON COMPRIMIDO E HIDROBRONZ - TUBOS FLEXIBLES ALUMINIO WESTAFORM.
• PLOMO Y ACCESORIOS - SOLDADURAS
• REVESTIMIENTOS - CAÑOS FIBROCEMENTO - PVC Y POLIETILENO
HIERROMAT
Presta Servicio al País que se Construye
RIOJA 1150 - TEL. 247972 - 243961 - 246821 CIUDAD
MITRE Y EMILIO CIVIT (GUAYMALLEN) - TEL. 258492 - 251635.
EN SAN RAFAEL: Av. MITRE 826 TEL. 22613 - 24455
EN SAN JUAN GRAL. ACHA 585 - SUR TEL. 24279 - 24742

GABI REVESTIMIENTOS
Tiene lo que Ud. necesita en:
PISOS: Cerámicos, goma, alfombras y parquet
AZULEJOS: decorados con modelos propios
REVESTIMIENTOS: Vinílicos, madera, metal y Glasiris
PUERTAS PLEGADIZAS CIELORRASOS | GRIFERIA ARTESANAL CORTINAS
Vea exposición en
PATRICIAS MENDOCINAS 915 - T. E. 292087 - MENDOZA
27|7|F|27|7

Para Comprar Barato..!
Sanitarios GRIMA
Ofertas Especiales

JUEGO DE BAÑO, loza blanca. Compuesto de inodoro, bidet y lavatorio	$	3.900
VALVULAS ESCLUSAS 1/2	$	398
VALVULAS ESCLUSAS 3/4	$	430
CAMPANA, de lujo, frente acero, con luz y extractor	$	9.500
BOTIQUIN 3 cuerpos, de fórmica-lujo	$	3.500
COCINA 3 hornallas y parrilla	$	9.500
BOTIQUIN 1 cuerpo	$	950
ESTAÑO, 33% "Solis", el Kg.	$	1.100
PLOMO, el kilo	$	139
RUBEROID Nº 15	$	850
JUEGO LOZA de color, 1ª calidad	$	7.500

AMOBLAMIENTOS PARA COCINA
Urquiza y Montecaseros. T. 253842 y 251206
AZULEJOS "SAN LORENZO" - LOZA Y ACCESORIOS "FERRUM" Y TODA LA LINEA DE MATERIALES PARA LA CONSTRUCCION.
EXPOSICION - VENTAS
1|7|F|29|7|D-A

SANITARIOS
GULLO

TERMOTANQUE 75 L. vitrificado	$	25.000
BOTIQUIN acero 3 cuerpos	$	7.500
CERAMICO esmaltado	$	1.400
MAYOLICAS decoradas	$	1.200
SALPICRETE	$	850
SUPER-IGGAM	$	820
AZULEJOS lisos	$	650

GRAL. PAZ y CHILE
MENDOZA
SANTA MARIA DE ORO 371
—LUJAN—
25|7|F|92186|27|7

ALFOMBRAMOS DE PARED A PARED
CARPET HOUSE
con las mejores marcas:
Atlantida
Saionara
Dragui
Nordico
Witteminster
Artex de Novilon
variedad en alfombras dibujadas:
RUFINO ORTEGA 173 - A TEL. 244964

Spanacustic el cielorraso práctico.
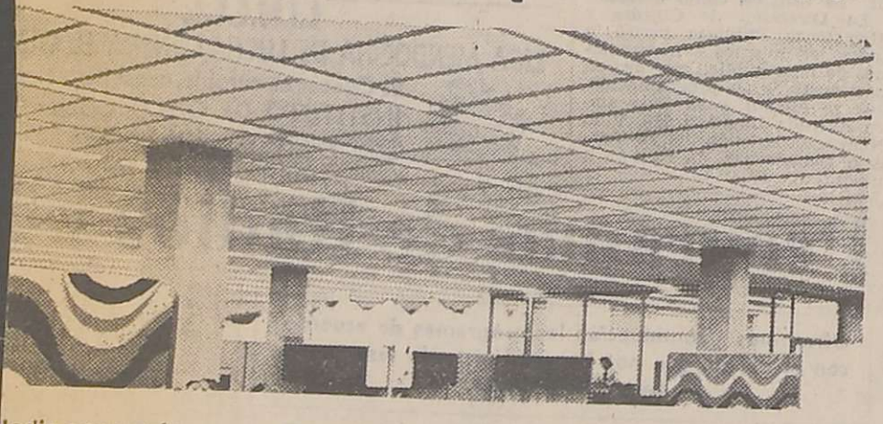
Nadie pone más ventajas entre usted y el techo:
Economía
Se instala en pocas horas mediante un sencillo sistema de suspensión, sin desalojar el ambiente.
Seguridad
Su material -fibra de vidrio- es totalmente incombustible. No se mancha ni altera con la humedad. Rechaza hongos y bacterias.
Comodidad
Modera las temperaturas en invierno y verano.
Silencio
Absorbe notablemente el ruido ambiente.
Manvilglas
Instalamos con personal capacitado
Asesoramiento gratuito
Distribuidor
deniel
SAN MARTIN 1024 Y SUCURSALES Tels.: 292233 - 292257

CONTRAVIDRIOS DE ALUMINIO
RIEL AMERICANO ARMADO
Primera calidad
Todas las medidas
Precios sin competencia
MAGNO
EL PLATA S.A.I.C. y A.
MADERAS
FERRETERIA
HERRAJES
JOSE F. MORENO 1621 MZA.-TEL. 217134-217417

ALGO NUEVO BAJO LA LLUVIA Y EL SOL

Vizcaino
TOLDOS DE ALUMINIO
• TOLDOS PLEGADIZOS DE ALETA REGULABLE (PATENTADO)
• TOLDOS FIJOS DE ALETA REGULABLE
METALURGICA CANO
RECONQUISTA 1350
V. HIPODROMO
TEL. 223735 - G. CRUZ

PARASOL
TOLDOS DE ALUMINIO
EL UNICO QUE CONSIGUIO PONER NERVIOSO AL SOL
AGUSTIN O. POLLARI
Moderna Fábrica integral de toldos de aluminio
Calidad - Seriedad - Precio - Financiación
Exposición y ventas: CORDOBA 417 - TEL. 252186
Fábrica: CORDOBA 149 - TEL. 221028 - GODOY CRUZ - MZA.

FERRITE ROJO Y AMARRILLO
"TRIANGULO" ESPECIAL PARA MOSAICOS
Disponemos cantidad limitada
PRECIO OFERTA $ 175. el Kg. incluido I.V.A.
LAZARO PUJOVICH Y CIA. S.R.L.

Vivir en un piso alto

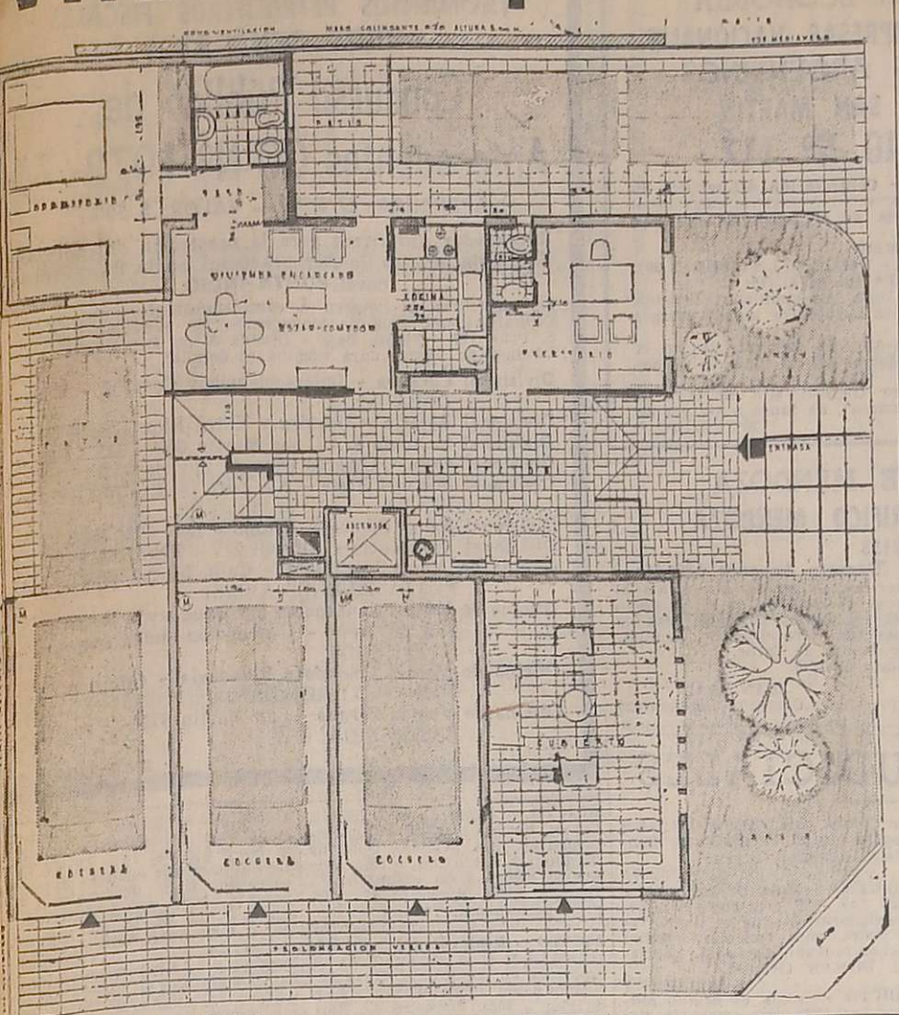

(Viene de la Pág. anterior)

de verano, sirve de regulador climático durante las distintas estaciones del año: su profundidad impide la penetración de los rayos solares al interior durante los meses de mayor calor, facilitando en cambio el asoleamiento pleno en invierno.

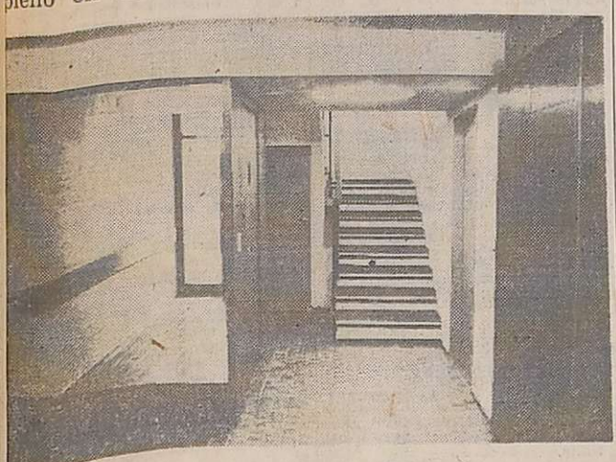

Estos grandes balcones, cerrados al este y abiertos al norte, constituyen el expediente decorativo de la sobria fachada blanca, erigida sobre una base de piedra negra.

El lector encontrará en las ilustraciones suficiente información gráfica de la cómoda funcionalidad de los interiores. Corresponde consignar al respecto en qué medida fueron cuidados los detalles de terminación, incluso para acentuar la individualidad, ya que todos los revestimientos, en los diferentes pisos, son distintos en colores y forma. La carpintería exterior es metálica, con grandes aberturas corredizas. La interior, en placares y puertas, de madera fina. Los pisos son de parquet de roble en los ambientes principales y cerámicos en cocinas y baños.

El sistema de construcción permite la remoción de tabiques y la consiguiente ampliación de ambientes o la creación de otros. Así por ejemplo, el primer dormitorio secundario puede complementarse con el estar-comedor, ya sea para ampliar el estar, para crear un comedor diario, o un estar íntimo que pueda servir también como sitio de estudio y recreación de los niños.

vivienda y Confort

Un piso diferente bajo sus pies! PISOS PLASTICOS
PRACTICOS, DURABLES, ECONOMICOS
Flexiplast 30
flöörflex
Distribuidores Zona Cuyo:
PLASMAR S.A.
Colón 255 - Tel. 246727 - Mza.

SOMECA s.a.
SOCIEDAD MENDOCINA DE CALES Y AFINES
TECHO PLAST TECHADO PLASTICO
TAMBOR 200 LITROS $ 9.750
AZULEJOS "SAN LORENZO"
AZULEJOS DECORADOS "AD"
toda la línea
Para Mosaístas: FERRITI
amarillo, negro y rojo
TERMOTANQUES "FOGATA"
CEMENTO BLANCO OSO la bolsa ..... $ 850,-
PRECIOS Y PLANES ESPECIALES A EMPRESAS CONSTRUCTORAS Y REVENDEDORES
ZONAS DISPONIBLES PARA SUB-AGENTES
URQUIZA 357 TEL. 250158 - MZA.
PROXIMAMENTE PARAGUAY 2532/44 - Mendoza
27|7|F|27|7

PAPELES PINTADOS VINILICOS LAVABLES
P.P.P.
Pinturerías VIDAL
MENDOZA - SAN JUAN
RIVADAVIA - SAN MARTIN

ALFOMBRAMIENTOS DE PARED A PARED
PISOS CERAMICOS ESMALTADOS
Planes de 5-8 y 10 meses
SCALA
Gutiérrez 492 esq. Chile.
Tel. 252537 - Mza.
27|7|F|27|7

Abrasivos Argentinos s.a.i.c.
PRODUCTOS PARA CARPINTERIA DE ALTA CALIDAD
- Bandas Fenobond
- Rollos de lija respaldo papel y tela
- Papeles de Lija
- Discos abrasivos
- Rollos para curtiembre
- Rollos para parquetistas

DISTRIBUIDORES OFICIALES:
EL PLATA S.A.I.C. y A.
JOSE F. MORENO 1621 - MZA. - TEL. 217134 - 217417
Mayo

CHAPAS DE ALUMINIO
PARA TECHOS Y REVESTIMIENTOS
PERFILES Y ACCESORIOS
SCAIOLA ALUMINIO
mendoza
BELTRAN 225 T.E. 218023

Notas sociales

Reuniones

El doctor Carlos Alberto Cano y su señora Lola Moyano Moreno, quienes celebraron un acontecimiento íntimo, recibieron el saludo de sus amistades.

—En ocasión de festejar su cumpleaños la señora Ana Peltier Civit de Solucci, fue cumplimentada por sus amigas.

Casamiento

En la iglesia de Nuestra Señora del Rosario del Trono, de San Luis, quedará consagrado el sábado, a las 20, el matrimonio de la señorita María Cristina Iacopini Tarquini y el señor Miguel Angel Borra Ruiz. Serán padrinos por la novia, el señor Miguel Luis Iacopini y su señora María Yolanda Tarquini y por el novio, la señora Elba Ruiz de Borra y el señor Gustavo Durán. Testificarán esta ceremonia el señor Enrique Luis Tarquini y la señorita Estela Antonia Massa y el acto civil, por realizarse el viernes, los señores Gustavo Antonio Iacopini y Orlando Scaiola.

Compromiso

En la misa que se oficiará el sábado, a las 20, en la parroquia de San Agustín, se formalizará el compromiso de la señorita María Teresa García Santos y el doctor Arturo R. Lucero Giménez.

Demostración

Para despedir de la vida de soltera a la señorita María Cristina Iacopini, la señora María Teresa Cepparo de Velázquez le reunió a sus amigas en un té.

Misas impetratorias

Se oficiará una misa hoy, a las 20, en la parroquia de San Agustín, para pedir por el feliz viaje a Europa del señor Alejandro Amoretti y de su señora Lelia Elena Maers Gomez del Campo.

—La comisión directiva de Cáritas Diocesana ha invitado a las Cáritas parroquiales a la misa mensual que se rezará mañana, a las 19, en la parroquia del Inmaculado Corazón de María. El oficio se aplicará para rogar por la continuación de las obras que desarrolla esta institución.

Rotary Club

La Rueda Interna del Rotary Club Maipú realizará su habitual reunión mensual hoy, a las 20.30, en la residencia de la señora Teresa Lonardi de Lampasona, actual presidenta de esta entidad. Colaborarán las señoras Agustina, Coll de Fernández, María Esther Copparoni de Lucchetti, Josefina Bocca de Michelán y Rosa Parera de Sánchez López.

Enfermos

Enfermo el general Cecilio Labayrú.

—Es satisfactorio el estado de la señora María Cecilia Ortiz Maldonado de Eppens y el de su hija Eleonora.

—Enferma delicada la señora Lucrecia Laciar Guiñazú de Irusta.

—BUENOS AIRES, 26. — La señora Raquel Pereyra Iraola de Clement Dubois, guarda cama.

Viajeros

De Buenos Aires el doctor Héctor Corvalán Lima y su señora Ana Angélica Jofré.

—De Buenos Aires el comodoro Héctor Augusto Sanguinetti, su señora Susana Famularo y sus hijos.

—De Buenos Aires el señor Carlos Puig Bilbao, su señora Verónica Rutini y sus hijos.

—De Buenos Aires la señora María Julia Denegri Cejas de Rodríguez.

—De Santa Fe las señoritas Marisa Rodríguez Cardona y María Eugenia Moleón Andreu.

—De Buenos Aires a Estados Unidos la señora Gloria González Howard de Martínez Guerrero y su hija Rita.

—De Buenos Aires el señor Miguel María Bordieu y su señora Graciela Garbagnati.

Roberto Andrés Mignacco

A los 16 años, Roberto Andrés Mignacco abandonó sus estudios secundarios e ingresó como aprendiz en el taller de tipografía de la empresa editora del Diario LOS ANDES. Desde entonces y hasta el fin de su vida, su existencia estuvo vinculada a esta casa. En ella fue progresando profesionalmente, hasta convertirse en un competente tipógrafo, muy bien conceptuado por sus jefes y con un amplio campo por delante. En ella ganó amigos, pues su carácter amable, servicial y hasta juguetón despertaba de inmediato simpatías que se veían robustecidas en un trato más prolongado, ante la comprobación de que tras de la apariencia amistosa se escondía un interior noble y sensible.

Su desaparición, que acaece a los 34 años de edad, provocó en sus compañeros de trabajo, sus amigos y su familia la tristeza derivada de la repentina falta de una fuente de afecto, humor bien intencionado y elevados sentimientos, que el curso de los años pudo haber conducido a una fructuosa madurez.

Misas y funerales

Se oficiarán misas: Hoy, a las 19, en la parroquia de Nuestra Señora de Lourdes, por el alma de la señora Antonia Soler de Obregón.

—Hoy, a las 19, en la parroquia de San Agustín por el alma del señor Graciano Ferrero.

—Hoy a las 19.30 en la parroquia San Vicente Ferrer, por el alma del señor Pablo Andrés Cocucci.

Filmarán la segunda parte de "Tiburón"

MASSACHUSETTS, 26. (Esp.) — John Hancock dirigirá la continuación del súper éxito fílmico "Tiburón". Así lo informaron los productores del primer film (Zanuck y Brown) quienes proyectan comenzar el rodaje del segundo en la próxima primavera en Martha's Vineyard, estado de Massachussets, en la misma localidad donde se rodó el anterior.

El realizador de "Tiburón", Eteven Spielberg, que había anunciado que nunca iba a rodar la continuación de aquel film ni nada parecido, está rodando ahora "Close encounter of the third kind", una historia escalofriante sobre los OVNI y visitas de seres extraterrestres a nuestro planeta.

En cuanto a la continuación de "Tiburón" se denominará simplemente "Tiburón II".

Ultima exhibición de un documental sobre imaginería

El Fondo Nacional de las Artes ofrecerá hoy, desde las 17.30 y en el auditorio Galli, San Martín 1178, el documental titulado "Hermógenes Cayo", famoso santero de Cochinoca, en la provincia de Jujuy. Dada la habilidad de este artesano en su labor de tallar imágenes sacras, fue llamado "El Leonardo de la Puna".

La película fue rodada en colores con dirección de Jorge Prelorán y el asesoramiento musical de Leda Valladares. Tiene una duración de 68 minutos.

La entrada será libre.

Vuelven a su actividad los estudios romanos

ROMA, 26. (Esp.). — Sophia Loren, Marcello Mastroianni, Federico Fellini, Burt Lancaster, Ava Gardner, Gian María Volonté, Michel Piccoli, Elio Petri, Mariangela Melato, Max von Sydow, Laurent Terzieff son algunos de los grandes nombres del cine italiano e internacional que pueden encontrarse en estos días en Cinecittá. El famoso establecimiento de vía Tuscolana, al que está ligado gran parte de la historia del cine de los últimos cuarenta años, vuelve a trabajar a todo ritmo.

El hecho es particularmente sugestivo, sobre todo si se tiene en cuenta que hasta hace algún tiempo se temía su desmantelamiento ya que los productores habían preferido trabajar en otros lugares.

Todas las películas que están realizándose en este momento en Cinecittá son de gran producción, y han colmado el establecimiento vía Tuscolana de una abigarrada multitud de técnicos, auxiliares, comparsas y actores (estos últimos vestidos de la manera más variada dada la diversidad de las películas en las que toman parte).

La primera filmación que se inició fue la de "Casanova", dirigida por Fellini y que se está rodando en el teatro 5 con todo su equipo integrado por estrellas y técnicos de primera línea (el actor Donald Sutherland, el escenógrafo Danilo Donati, el director de fotografía Giuseppe Rotunno).

En el teatro 3 está en etapa de realización "Cassandra crossing", de George Pancosmatos, producido por Carlo Ponti, con Sophia Loren, Gurt Lancaster, Ava Gardner, Ingrid Thulin, John Philip Law, Lee Strasberg y otros actores de fama.

En el teatro 2, Valerio Zurlini prosigue la filmación del "Desierto de los tártaros", basado sobre la novela de Dino Buzzati, con Vittorio Gasman, Max von Sydow, Giuliano Gemma, Jean Louis Trintignant, Laurent Terzieff, Helmut Griem, Francisco Rabal y Fernando Rey.

Rusia confiscó escenas de un documental

LONDRES, 26. (Esp.) — Parte de un documental cinematográfico británico, rodado en la URSS, sobre la emigración soviética, fue confiscado por las autoridades del aeroparque de Moscú, que no informaron los motivos de la requisa.

La película, realizada por un equipo cinematográfico británico que permaneció casi un año en la Unión Soviética, fue producida por la Compañía Comercial Televisiva Granada, que hizo público en Londres el incautamiento.

No obstante, las partes esenciales del documental, rodado de acuerdo con las prescripciones del país, habían sido sacadas.

"El hombre de los ojos de hielo" con Barbara Bouchet

Gamo Producciones, anuncian su primer estreno para fecha próxima. Se trata de "El hombre de los ojos de hielo", una coproducción entre EE. UU, Italia y Francia que dirigió Alberto de Martino con la actuación de Barbara Bouchet, Alberto Sábato y Keenan Wynn. Es una película que combina suspenso y sexo que tuvo singular éxito en los países donde se la estrenó.

Fue rodada íntegramente en el territorio de Santa Fe, Nueva México, al sur de Estados Unidos.

Comenzó la filmación de "La aventura explosiva"

Los tres principales intérpretes de la disparatada comedia: Ricardo Bauleo, (Tiburón), Víctor Bo, (Delfín) y Julio de Grazia (Mojarrita).

Con las tomas efectuadas en el Boating Club de la ribera norte aledaña a Beccar, se dio comienzo a la filmación de la película argentina "La aventura explosiva", la más espectacular de las aventuras de "Tiburón", "Delfín" y "Mojarrita", los tres super-agentes secretos del cine argentino encarnados, respectivamente, por Ricardo Bauleo, Víctor Bo y Julio De Grazia. Como las anteriores, ésta tiene argumento de Salvador Valverde Calvo, creador de los tres personajes.

En "La aventura explosiva" los veremos recibiendo la misión de proteger a un sabio inventor, mientras perfecciona su gran hallazgo: una revolucionaria nafta sintética casi tan barata como el agua. A pesar del riguroso secreto algo trasciende, porque pronto se nota la acción de dos bandas de pistoleros: una, enviada por un petrolero, con orden de matar, porque teme que el invento lo arruine; la otra, con orden de secuestro, enviada por una potencia extranjera que quiere apropiarse de la fórmula. Para complicar un poco más las cosas, la nueva nafta tiene aún una falla que no ha sido corregida: estalla si se sobrepasan ciertas velocidades. Esto preocupa bastante a los tres super-agentes porque ellos son los pilotos de pruebas, aviones, automóviles de carrera y motocicletas.

Como es de imaginar, abundan las luchas, emboscadas, ataques y persecuciones con la intención esencial de divertir. También se ha cuidado el aspecto artístico confiando los puestos estelares a figuras de experiencia y popularidad, como Luis Politti, quien encarnará al jefe de los tres agentes; Thelma Stefani, Enrique Kossi, Adriana Constantini, Rodolfo Ranni, Pablo Palitos, Emilio Dissi, Hugo Caprera, Arturo Maly, el niño Gustavo Carfagna y —en colaboración especial— Aldo Barbero. Dirige Oreste A. Trucco con la colaboración de Juan Carlos De Sanzo (director de fotografía), Ricardo Feliú (jefe de producción), Adolfo Aristarain (director asistente) y Remo Chiarbonello en la compaginación. La película se filmará en color casi íntegramente en exteriores, con tomas en el autódromo municipal y en el Tigre. Hay escenas en las que intervendrán helicópteros, aviones, bólidos de carrera, motocicletas especiales y lanchas, filmadas con varias cámaras para asegurar la espectacularidad de las acciones.

Festival del nuevo cine argentino se realizará en Lima

LIMA, 26. (Esp.). — Informó la embajada argentina en Perú sobre la realización de un Festival del Nuevo Cine Argentino en Lima. Las películas que se proyectarán son "Boquitas pintadas" de Torre Nilsson, "Quebracho" de Ricardo Wullicher, "Un guapo del 900" de Lautaro Murúa, "El muerto" de Héctor Olivera y "Don Segundo Sombra" de Manuel Antín. Las exhibiciones tendrán lugar en el autoditorio del Colegio Champagnat, en Miraflores.

A la medida de su espacio
placares a medida con estructura de acero
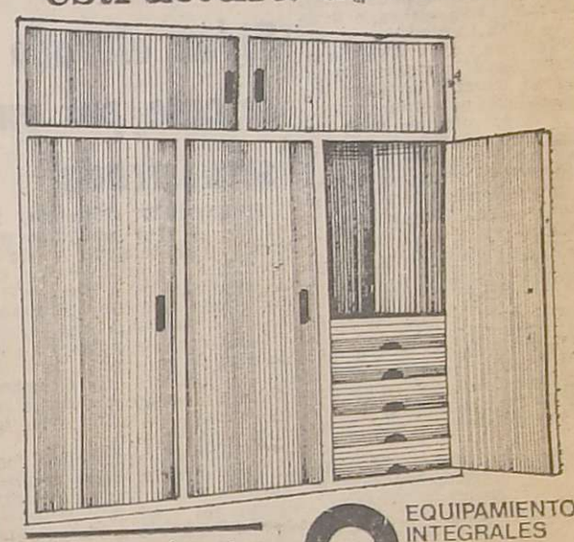
sólidos • resistentes
colores a elección
SAN MARTIN 520 • GODOY CRUZ
Tel. 220308
EQUIPAMIENTOS INTEGRALES
ATO S.R.L.

DIFUNDIDA EN TODO EL MUNDO LLEGA A MENDOZA
MISA CRIOLLA
De Ariel Ramírez

ARIEL RAMIREZ
ZAMBA QUIPILDOR
DOMINGO CURA
Coro Polifónico de Las Heras
Miércoles 28: Gran Cine Ducal de Rivadavia
Jueves 29: Gran Teatro Rex de Mendoza
Entradas numeradas en venta
En San Martín: Secretaría del Atlético Club San Martín.

La Bodega del 900
HOY CENA
NOCHES BAILABLES
ORQUESTAS TODOS LOS RITMOS
RESERVAS a los Tels. 262773 - 262775

Todo el brillo para sus fiestas y reuniones

SALONES Lucero
ALTA JERARQUIA
BDRA. DE LOS ANDES 921 - SAN JOSE
ADM. 9 DE JULIO 1138 - CDAD.
TEL. 231210

Para gente con apetito.
Venga Ud. a nuestro jubiloso aniversario y sabrá cómo agradece su hermano Gonzalito..!
CUMPLIMOS 4 AÑOS..!
FESTEJAMOS y OBSEQUIAMOS
...como si fuera
"Casamiento e' Campo"
ESPECTACULAR SHOW ANIVERSARIO
CLAUDIO DE PAUL JONHNY TRINIDAD
DANIEL QUIROGA CONJUNTO del 900
y Muchos, Mucho más...
Apetitoso MENU FIJO "Cumpleaños"
Ah... y es palabra de Gonzalito...
PARRILLADA
"TRISTAN BARRAZA"
BOULOGNE SUR MER 889
Reserve mesa al Teléfono 255433
27|7|F|92553|27|7

EN RIVADAVIA Y EXCLUSIVO EN ZONA ESTE...!
MIMI PONS • ALFREDO BARBIERI • NORMA PONS
EL MAIPO CON TODO..!
Original de G. Sofovich, A. Cortese y C. Carter
KAROLD IUJAS
MIGUEL JORDAN
LIZZY LOT
• BETTY FLORES •
MARTA QUINTANA
Las sexys EVA - MARIA ELENA - OLGA - MIRTA y el Maipo Ballet
ALEYE - RAQUEL - MARTA - GRACIELA - LILIANA - ELSA
JUAN C. VILLA
Música: OSCAR LOPEZ RUIZ
Vestuario: ENRIQUE BROWN
Coreografía: HECTOR PEDRO ESTEVEZ SOMBRA
ALBERTO ANCHART (H)
Escenografía: LUIS DIEGO PEDREIRA
HOY • UNICO DIA • DOS FUNCIONES 21.00 y 23.00 Hs. (LOC. NUM.)
TEATRO ALFA

CINES Y TEATROS

CENTRO

"AMERICA" - Hoy, 14 a 20.30 horas: "CAPERUCITA ROJA" y "RISAS Y MAS RISAS". Noche 21 hs: "EL GRAN GOLPE" y "NO ME PELLIZQUES MAS".

CENTER - Hoy, de 14 a 24 hs. "DOC SAVAGE EL HOMBRE DE BRONCE" y "LUNA 02, CRIMEN EN EL ESPACIO".

CITY - Hoy de 14 a 24 hs. "EL NUEVO FESTIVAL DE LA PANTERA ROSA" y "SOCORRO".

CINEMA - Hoy de 14 a 24 hs. "EL CHANCHITO PICARON" y "LAS AVENTURAS DEL TOPO GIGIO".

CONDOR - Hoy de 14.30 a 24 hs. "LA AGRESION" y "QUE IMPORTANTE ES VIVIR".

LUXOR - Hoy de 14 a 24 hs. "EL PELEADOR CALLEJERO" y "TERROR CIEGO".

LAVALLE - Hoy, de 14.30 a 24 hs. "SOÑAR, SOÑAR" y "YO MATE A FACUNDO".

OPERA - Hoy de 13.45 a 24 hs. "CINCO LOCOS EN HONG KONG" y "JOE Y MARGARITO".

PREMIER - Hoy de 13.45 a 24 hs. "UNA VENTANA AL CIELO" y "AEROPUERTO 1975".

REX - Hoy de 14 a 24 hs. "DOS LOCOS EN EL AIRE" y "QUIERO BESARLO SEÑOR".

ROXY - Hoy de 13.45 a 24 hs. "SECRETO OCULTO EN EL MAR" y "FURIA SALVAJE".

SELECTRO - Hoy 20.30 hs. "La amenaza de Andrómeda" y "Coloso 1980".

AUTOCINE BROADWAY - HOY 21 s.: "HABIA UNA VEZ UN LINCE" y "EL GRAN DESFILE DEL CIRCO".

GODOY CRUZ

SPORTSMAN - HOY 21 hs.: "La noche del hurto" y "Las procesadas". Prog. proh. men. 18 años.

C. E. C. - HOY 21 hs.: "Ultima nieve de primavera". Complementa: "Una princesita en apuros".

PALMIRA

COLON - HOY 21 hs.: "Dinero sangriento" y "Dos contra todos".

SAN MARTIN

CERVANTES - HOY 21 hs. "Nuevo festival Pantera Rosa" y otra gran estreno.

MAYO - HOY 21 hs.: "Venga a tomar café a casa" y "Cuidado con el amor".

MONUMENTAL - HOY 21 hs. "La noche del hurto" y "Las procesadas". Prog. proh. men. 18 años.

RIVADAVIA

ALFA - HOY 21.15 hs.: "La batalla decisiva" y "Variedades".

De izquierda a derecha, Alberto Suárez; su novia, Mildred González y Hugo Cornejo, los protagonistas del raid delictivo que terminó en Mendoza.

Vertiginosa sucesión de delitos de 2 prófugos y una joven en un mes

En nuestra provincia, y merced a la acción de personal de la seccional 1ª de Capital, finalizaron las andanzas delictivas de 2 prófugos de la cárcel de Trelew y la novia de uno de ellos, desarrolladas al cabo de un mes en Chubut, ciudades de Chile y en la capital de Mendoza.

Alberto Ambrosio Suárez, de 20 años, y Hugo Oscar Cornejo (a) "Salmón" o "Zorro", de igual edad, se encontraban recluídos en el penal de Trelew (Chubut), de donde escaparon el 20 de junio, con el apoyo exterior de Ricardo Suárez, hermano del primero. Este les proporcionó medios económicos para huir de la región, uniéndoseles Mildred Aurora González, de 18 años, unida sentimentalmente a Alberto Suárez. El trío se refugió en Bariloche hasta el 29 de junio, fecha en que lograron pasar a Chile. En Valdivia y Santiago robaron distintas sumas de dinero en los alojamientos que ocuparon para pernoctar.

En nuestra provincia —indica el parte informativo— cometieron los siguientes hechos delictivos: el 20 del mes en curso, en horas de la madrugada, utilizando una piedra, rompen una vidriera del local comercial "Toa-Toa", sito en calle 9 de Julio 1665, Ciudad, propiedad de Nilda Haydée Castillo de Lescano, donde sustraen 4 camperas de "plush", un gamulán, 11 pantalones de corderoy, 1 safari y otras prendas, todo ello valuado en 120.000 pesos ley. Vendieron la mayor parte de la mercadería a distintas personas, una pequeña parte la arrojaron al canal Cacique Guaymallén.

El mismo día y con la misma modalidad operaron en el negocio denominado "Gran Sport", de calle 9 de Julio 1699, de Ciudad, propiedad de Luis Humberto Sinatra, de donde sustrajeron prendas por valor de 10.000 pesos, prendas que también fueron vendidas de igual modo que en el caso anterior.

Al día siguiente, previo violentar una vidriera, penetran al negocio denominado "El Once", de calle Las Heras 111 de Ciudad, propiedad de Marcos Seltzer, de donde sustrajeron gran cantidad de prendas de vestir, cinco valijas de cuero y de la caja sustrajeron 15.000 pesos en efectivo, todo ello valuado en la suma de 300.000 pesos ley, mercadería ésta que fue incautada.

El jueves pasado operan de igual modo en el negocio "Los Gemelos" de calle Las Heras 169, Capital, propiedad de Alberto Maistegui, donde no lograron consumar sus intenciones a ser sorprendidos y aprehendidos.

En fecha no precisada los imputados, utilizando una camioneta Chevrolet, que habían sustraído en calle Mitre de Bariloche, se dirigen al Juzgado de Paz de esa ciudad, donde violentan una ventana y del interior sustraen cierta cantidad de documentos y 4 revólveres y otros elementos. Los documentos sustraídos eran con la finalidad de adulterarlos y utilizarlos como propios, mientras que las armas y los demás elementos, los arrojaron al lago Nahuel Huapi. En ocasión de la sustracción en el Juzgado de Paz, los imputados provocaron un incendio con el fin de desvirtuar el hecho, sin mayores consecuencias. Luego de este suceso cometen un robo en una tienda céntrica de esa ciudad, donde se apoderan de gran cantidad de prendas de vestir y otros elementos, parte de ello lo venden en la misma ciudad, obteniendo con ello la suma de 25.000 pesos. El resto lo habían trasladado a Chile.

Otros detalles

Los detenidos en nuestra ciudad se alojaban en una residencial de calle Garibaldi 231.

Para cometer el hecho, en el negocio "El Once", sustrajeron una camioneta en calle Salta y Lavalle, ciudad, que luego abandonan en el mismo lugar, ignorándose la identidad de su propietario, dado a que no se radicó la denuncia correspondiente.

También para consumar la sustracción en la casa comercial "Los Gemelos", sustrajeron un automóvil Chevy, propiedad de Ramón Roberto Morales, domiciliado en Buenos Aires 330, Capital, vehículo que abandonan en avenida España de ciudad, al ser sorprendidos por personal policial.

Piden elevado rescate por una secuestrada

GRENOBLE (Francia), 26. (UPI). — Un individuo que llamó por teléfono y que se identificó como miembro del Comando 666 de la Brigada Roja, exigió la suma de 750.000 francos (165.000 dólares), quince días de pasaje gratis en los medios de transporte para los ciudadanos locales y alimentos y vitaminas también gratis como rescate de una joven secuestrada.

Un oficial de la policía manifestó: "No estamos aún seguros de que tengamos entre manos un verdadero secuestro, pero estamos procediendo cual si así fuera".

El oficial dijo que un joven identificado solamente como Marc dio cuenta a la policía de que estando con su novia Olga Moisseko en el automóvil de ésta, un hombre armado que tenía la cara cubierta con una media de mujer lo obligó a que dejara el vehículo, en el que luego se llevó a la joven.

Horas después, según dijo el oficial, la policía recibió la demanda telefónica de rescate, en la que la voz anónima pidió a la policía que se dirigiera a un campo vecino a Grenoble, donde fue encontrado un paquete con unas doce cartas dirigidas a personas prominentes de la ciudad.

Una de las cartas contenía recortes de pelo que serían de la joven secuestrada, un brazalete que se identificó como de su propiedad y las llaves de su automóvil. Las demás contenían la demanda de rescate en efectivo, de pasaje franco en los medios de transporte público y de alimentos y medicinas.

En su vivienda estrangulan a un anciano

Un anciano de 77 años fue encontrado muerto por estrangulamiento en la vivienda que ocupaba en Lavalle, ignorándose si el móvil del asesinato fue el robo o una venganza personal.

La víctima, Bernabé Tisera, fue encontrada sin vida en su domicilio de Carril Costa de Araujo y Montenegro, en la localidad de Nuevo Mundo, por dos sobrinos, Mario y Norberto Tisera, que habían concurrido a su casa para visitarlo.

El occiso se encontraba en su habitación, que estaba en completo desorden, en posición decúbito dorsal, con las manos atadas con un alambre de enfardar y entrelazadas sobre el estómago. Los pies del anciano habían sido atados con un hilo de cáñamo y pedazos de género, hallándose también alrededor del cuello un trozo de tela. El informe del forense reveló que la muerte se produjo por asfixia por anoxia (estrangulamiento), presentando el cadáver hematomas en el rostro y en el cuello.

En el lugar del crimen se hicieron presentes efectivos de la Dirección Criminalística y perros especializados, realizándose rastreos de las huellas existentes en el escenario del homicidio, pero estos procedimientos no dieron resultado inicialmente. Vecinos del extinto dijeron a la policía que éste fue visto por última vez aproximadamente a las 23 del viernes.

Dos esposos heridos

Los ocupantes de un automóvil —un matrimonio— resultaron heridos como consecuencia de haber caído el vehículo en un canal aledaño a la avenida de Acceso Este, en su intersección con calle Las Cañas. El coche Ford Falcon guiado por Juan Carlos Lanciotta, a quien acompañaba su esposa, señora Blanca Mercedes Mansilla, salió espectacularmente de la calzada y se precipitó al canal, luego de haber rozado la bicicleta en la que se desplazaba Julio César Noriega, ileso en el accidente. Particulares que transitaban por el lugar auxiliaron a los esposos Lanciotta y los trasladaron al hospital Central, donde se diagnosticó que el conductor había resultado con traumatismo encefalocraneano sin pérdida de conocimiento y escoriaciones varias, mientras que su cónyuge sufrió traumatismo de cráneo con pérdida de conocimiento. Las víctimas residen en el Barrio UNIMEV, manzana A, Casa 5, Guaymallén.

Tres heridos graves en una colisión

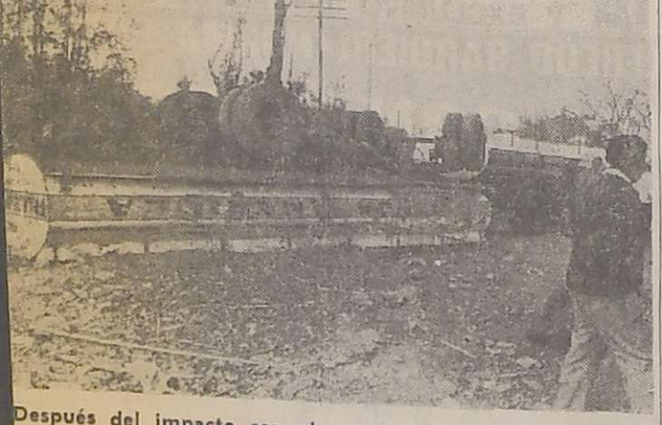

Después del impacto con el automóvil, volcó el acoplado del transporte de vinos.

El pequeño vehículo en la que se desplazaban las víctimas.

Debido al choque de un transporte de vino y un pequeño automóvil, los tres ocupantes de este rodado resultaron gravemente lesionados, debiendo ser internados en el Hospital Central.

La colisión se produjo en la tarde de ayer, en la intersección de la calle Bandera de los Andes al 5.900 y de calle Famatina, Guaymallén, entre el camión con acoplado, dirigido por Víctor Sarmiento y el Fiat 600 guiado por un menor de 15 años. Con el adolescente viajaban Juan Martínez y José Rubio, familiar del conductor. Los tres, con traumatismo, heridas y escoriaciones graves, fueron internados. El acoplado del camión volcó luego del impacto.

LICITACIONES

MINISTERIO DE ECONOMIA
CORPORACION DE EMPRESAS NACIONALES
FERROCARRILES ARGENTINOS
LINEA GENERAL SAN MARTIN
FORMULARIO Nº 117

LICITACION PUBLICA Nº 473 - Contratación del servicio de ómnibus para el transporte de personal ferroviario entre estaciones Justo Daract y Avanzada de la Línea General San Martín (Pcia. de San Luis).
PRESUPUESTO OFICIAL: $ 6.500.000.-.
APERTURA: 6/8/76 - Hora: 8,00 - VALOR DEL PLIEGO: $ 600.
INFORMES Y VENTA DE PLIEGOS:
En Provincia de Buenos Aires: Dpto. Asesoramiento, División Compras (Alianza), Est. Santos Lugares, de lunes a viernes de 7.30 a 13 horas.
En Provincia de San Luis: Sub-Almacén General, sito en la Ciudad de Villa Mercedes (Estación), de lunes a viernes en horario de 7.30 a 13.
Provincia de Mendoza: Almacén General sito en la calle Suipacha 45 (Ciudad de Mendoza), de lunes a viernes de 7.30 a 13.
26'7'F'92470'28 7

GOBIERNO DE MENDOZA
MATADERO FRIGORIFICO MENDOZA
LEY 2153
(Licitación Sub-Productos) - (Decreto Acuerdo 650/66)
Se comunica a los señores interesados en general que el día 30 de Julio de 1976, a las diez (10) horas, se recibirán en el Matadero Frigorífico Mendoza, las propuestas en sobres cerrados para la venta de los siguientes Sub-Productos: Menudencias Vacunas, Cueros Vacunos y Grasa de Playa y Puesto de Carne.
PERIODO: 1º de agosto al 31 de agosto de 1976.

JUAN BRAIN
Presidente Comisión Interventora
27|7|F|92534|29|7

EDICTOS JUDICIALES

EDICTO. — Caja de Seguro Mutual Ley 1828, cita cinco (5) días beneficiarios Rosario Sánchez Alaniz Vda. de Tillar para reclamos derechos seguro mutual. - Carlos R. Nanclares, Director Gerente.
23|7|C|591|27|7

EDICTO. — Caja de Seguro Mutual Ley 1828, cita cinco (5) días beneficiarios Mario Angel Alejandro Casetti Bima para reclamos derechos seguro mutual. - Carlos R. Nanclares, Director Gerente.
23|7|C|286|27|7

EDICTO. — Caja de Seguro Mutual Ley 1828, cita cinco (5) días beneficiarios Ascencio o Ascencio María Vera Jofre para reclamos derechos seguro mutual. - Carlos R. Nanclares, Director Gerente.
23|7|C|566|27|7

EDICTO. — Caja de Seguro Mutual Ley 1828, cita cinco (5) días beneficiarios Isabel Alicia Funes de Chaves para reclamos derechos seguro mutual. - Carlos R. Nanclares, Director Gerente.
23|7|C|568|27|7

EDICTO. — Caja de Seguro Mutual Ley 1828, cita cinco (5) días beneficiarios Ascencio María Vera Jofré, para reclamos derechos seguro mutual. Carlos R. Nanclares. Director Gerente.
24|7|C|846|28|7

EDICTO. — Caja de Seguro Mutual Ley 1828, cita cinco (5) días beneficiarios Roberto Laurito Scilone para reclamos derechos seguro mutual. - Carlos R. Nanclares, Director Gerente.
23|7|C|560|27|7

EDICTO. — Expte. D. G. I. 129.640 Ruano, Manuel Enrique, perforó en su propiedad en El Algarrobo, Tunuyán, en 0,00m. - 90m. diámetro 10". Empresa perforadora: Tecnicagua S. A.
26|7|C|806|27|7

MINISTERIO DE ECONOMIA
CORPORACION DE EMPRESAS NACIONALES
YACIMIENTOS PETROLIFEROS FISCALES
SEDE CENTRAL

Concurso Público de Antecedentes 00-Nº 1078/76

APERTURA: 27/8/76 — VALOR: $ 500.-

Revendedor Autorizado para la prestación del servicio de abastecimiento de Aeroproductos en la Base Aeronaval PUNTA INDIO

Las aperturas se llevarán a cabo simultáneamente en la Capital Federal, Sala de Licitaciones, Av. Presidente Roque S. Peña 777 - Planta Baja - Oficina 5, en Divisionales y/o Oficinas de Ventas cuya nómina se detalla:

Divisional Córdoba - Independencia y Caseros - CORDOBA
Divisional Rosario - Urquiza y Entre Ríos - ROSARIO
Divisional Mendoza - Av. San Martín 650 - MENDOZA
Divisional Salta - Caseros esquina Zuviría - SALTA
Divisional Mar del Plata - Av. Luro 3028 - MAR DEL PLATA
Divisional Bahía Blanca - Estomba 127 - B. BLANCA
Divisional Resistencia - Alberdi 217 - RESISTENCIA
Oficina de Ventas La Plata - Calle 53 Nº 636 - LA PLATA (BUENOS AIRES)
Oficina de Ventas Concepción del Uruguay - Ugarteche y 9 de Julio - Concepción del Uruguay - ENTRE RIOS
Oficina de Ventas Comodoro Rivadavia - Güemes 942, COMODORO RIVADAVIA
Oficina de Ventas Paraná - San Martín 675 - Paraná - ENTRE RIOS

27|7|F|92488|31|7

EDICTO. — Expte. D. G. I. 126.354, Cortes, Hernan, perforó en su propiedad en Dist. Primero, Dpto. de Tupungato, en 0,00m. - 65m. antepozo, 65m. - 114m. diámetro 10", 114m. - 144m. diámetro 8". Empresa perforadora: Tecnicagua S.A.
26|7|C|807|27|7

EDICTO. - Expte. D. G. I. 129.650. GUEMAR S. C. A. Perforará en su propiedad en Villa Nueva, Guaymallén en 0,00m. - 50m. diámetro 8" y de 50m. - 70m. diámetro 6". Empresa perforadora: Tecnicagua S.A.
26|7|C|808|27|7

EDICTO. — Juez Décimo Civil, autos Nº 10.535, "ADM. DEF. DE LA SUC. "ACOSTA VDA. DE GATICA J. DEL C., por título supletorio", cita a todos los que se consideren con derecho sobre un rasgo de terreno de ciento treinta y cinco metros sesenta y siete decímetros cuadrados, ubicado en la ciudad de Luján de esta Provincia, calles España y Patricias Argentinas, integrante del dominio inscripto al Nº 10.556, fs. 141, Tº 47 C. de Luján, para que en diez días comparezcan, fijen domicilio y respondan, bajo apercibimiento de ley. Arts. 21, 74, 75, 210, 212 y ss. del C.P.C. Juan Carlos Calderón, Secretario.
27|7|C|328|27|7

EDICTO. — Juez Décimo Civil, comunica herederos de Antonio y Juana de Dios Barro, audiencia comparendo 6 Agosto, doce horas, habilitada feria judicial próxima. Rodolfo Puebla, Secretario.
19|7|C|600|27|7

EDICTO. — Juez Civil Segunda Circunscripción, secretaría cita herederos y acreedores de Alberto Rodríguez, autos Nº 7[illegible] Audiencia cuatro de agosto próximo nueve horas. Secretaría Cruz Suárez. San Rafael, junio 24 de 1976.
22|7|F|91330|31|7

GUIA PROFESIONAL

MEDICOS

C.E.A.M.
Centro Estudios Afecciones Mamarias. - Catamarca 83, Dpto. 61 - De 16 a 20 horas.
7|4|F|Pte.|A

Dr. MIGUEL A. CHIRINO ZARATE
PREVENCION DEL CANCER
Clínica Radioterapia (Cobalto - Radium), Quimioterapia. Especializado extranjero. Mutuales. Rioja 1856. T. 250237. 18|5|F|69725|Pte.

JORGE BALTER
CLINICO
ROBERTO WINTER
CARDIOLOGO
Mutuales - Rivadavia 430 - Turnos: 245423. Mza. 15|7|C|458|13|8

Dr. RICARDO RAMPONI
Médico cirujano. Nueva dirección. General Paz 173. Ciudad. Pedir turno tel. 251127.
24|7|F|91790|22|8

EN SAN MARTIN
Dr. ENRIQUE P. ALVAREZ
VIAS RESPIRATORIAS
Lunes a viernes de 10.30 a 12.30 en Sanatorio Argentino, Brown esq. San Lorenzo. Teléfono 21150. San Martín. 6|6|F|79244|Pte.

Dr. ANGEL C. NAVARRO
Cirugía - Atiende lunes, miércoles y viernes de 17 a 20 hs. Reserve turno. Alpatacal 2755. Teléf. 214325. 1|11|F|Pte.|A.

ISAAC SCHERBOVSKY
Clínica. Especialista enf. broncopulmonares, asma.
FERNANDO SCHERBOVSKY
Clínico. Pedir turno. Mutuales. José F. Moreno 2769. Ts. 257402-258816
14|4|F|Pte.|A

Dr. OSCAR E. CAMINOS
Clínica y Cirugía. Obesidad. Várices. Vejez. Enf. Venéreas. Impotencia. Mutuales. Sarmiento 777 Tel. 241768. De 16,30 a 21 horas.
9|1|F|Pte.

Dr. IGNACIO J. ROMEO
CIRUGIA VIAS URINARIAS
Cirugía general. Diariamente desde 17 horas. Pedir turno. República de Siria 325. Teléfono 292220.
7|3|F|49557|Pte.

Dr. ANTONIO C. LINARES
UROLOGO
Martín Zapata 572. - Turnos. Tel. 231391. 16|7|C|291|13|8

Dr. JOSE DANIEL LOPEZ LAUR
UROLOGIA
V. Zapata 30. 2º Piso, Mendoza. Tel. 245285.
24|7|C|881|882|22|8

VARICES

Dr. SPINETTA REGUERO
Várices - Trat. no operatorio por electro fulguración. Cirugía Espec. España. Turnos: Junín 218. Barrio Bombal. Tel. 244111. Pte.

OBESIDAD

Dr. MARIO R. LEVIN
MEDICO
Director Centro Médico - Modelación corporal - Post pasto - Obesidad. - Mutuales. - San Martín 1464, Godoy Cruz. T. 246897.
10|5|F|67007|Pte.

ENDOCRINOLOGIA

Dra. SOFIA FRIDA SCHERBOVSKY
Tiroides - Obesidad - Esterilidad - Diabetes - Crecimiento y desarrollo. Adolescencia. Solicitar turno a los teléfs. 257402-258616. MUTUALES. José Federico Moreno 2760. Ciudad. En San Martín, miércoles Sanatorio Argentino.
4|4|Pte.|A

GARGANTA NARIZ Y OIDO

Dr. CORRALES
De regreso viaje estudios Europa, atiende nuevamente. - Solicitar turno. Perú 1251. Tels.: 257715 y 249447. 6|5|F|66017|Pte.

Dr. LUIS E. MONETTI
10 - 12 - 18 - 21 horas. 9 de Julio 1050. Teléf. 249323. Particular: teléfono 246661. 10|3|F|53157|Pte.

Dr. RAUL JOSE BONSANGUE
GARGANTA - NARIZ - OIDOS. Turnos teléfonos 258555 y 262630 25 de Mayo 1413. 10|5|Pte.|A.

APARATO DIGESTIVO

Dr. DANILO FERNANDEZ
Nuevo domicilio. Aparato digestivo, cirugía, vesícula, estómago, apéndice, hemorroides, hernias. - San Juan 685 - Mendoza - Teléfonos 218511 - 291474.
21|7|C|043|19|8

Dr. NESTOR MATUSCHKA
Clínico. Aparato digestivo, hígado, estómago, intestino, hemorroides. Diariamente desde las 17. Turnos: a los Tels. 291752 y 248241. - Colón 185, 4º piso. 5|4|F|Pte

CIRUGIA ESTETICA

Dr. HUGO SALOMON
Unicamente Cirugía estética funcional de nariz. Clínica Godoy Cruz, Godoy Cruz 333. Teléfonos 215951 y 215952. Mutuales.
Pte.|F|D.

Dr. ENRIQUE VELASCO
Cirugía estética, plástica reparadora. Lunes, miércoles y viernes. De 17 a 20 horas. Rioja 1153. Tel 244806. 11|3|F|53200|Pte.|A

Dr. J. SANANES
Jefe de servicio Sala 1 Hospital Emilio Civit Cirugía de nariz, mamas, adiposidades, injertos, quemados. Pedir turno. P. B. Palacios 1260 (Ituzaingó). T. 257319-251391.
7.3.F.Pte.|D.

VIAS URINARIAS

Dr. ALBERTO PABLO CORICA
ESPECIALIZADO EN EE. UU.
Enfermedades vías urinarias. Adultos y niños. Colón 532. - Turnos: Teléfonos 240835 y 252553.
29|1|F|29090|Pte.

Dr. ALBERTO D. BEKERMAN
ESPECIALIZADO EN EE.UU.
Cirugía, Riñón, Vejiga, Próstata, Genitales. Adultos, Niños. Esterilidad. - 9 de Julio 1189, 2º "15". Turnos: 231915 - 247445.
20|4|F|62034|Pte.

Dr. OSCAR ROBERTO TUTOR
Enfermedades riñón, vejiga, próstata y genitales. Niños y adultos. Colón 532. Turnos: 240835 - 249839.
25|7|C|347|23|8

ASMA Y ALERGIA

Dr. LUIS BROITMAN
ASMA - ALERGIA
Patricias Mendocinas 624. Planta baja. Local 9. Teléf. 249907. - Se atienden mutuales.
4|6|F|65873|Pte.|A.

ESPECIALISTAS DE LA PIEL

Dr. ALBERTO J. GRINBERG
Enfermedades de la piel. Alergia dermatológica. Horario: Lunes a viernes, 17 a 21 hs. Sarmiento 777, Mendoza. 15|7|F|75872|Pte.

ALBERTO TORRES CORTIJO
Ex médico becario Univ. Madrid. Emilio Civit 43. 1er. Piso. Turnos de tarde al Tel. 255760.
6|4|F|59285|Pte.

OCULISTAS

Dr. ZALDIVAR
Dra. MISTELI
Nueva dirección: Av. Emilio Civit 685. Ciudad. Teléfonos: 257000 - 257100.
8|7|F|Pte.

Dr. M. MARCHEVSKY
OCULISTA
Consultas de 11.30 a 12.30 y de 15 a 19 horas. Rioja 1130. Tel. 247996.
25|9|F|94036|Pte.

CLINICA DE OJOS
Atendida por
16 Médicos Oftalmólogos y 6 Auxiliares Técnicos Universitarios
Consultorio externo de 8 a 21 hs. Guardias permanentes. Cirugía e internación. Atención de particulares y Mutualidades. Av. España 888, Teléf. 248856. 18|3|F|425|13|Pte.

REUMATISMO

Dr. JULIO F. SANCHEZ
Doctor en medicina (Esp. en Europa). Reumatología, ortopedia y traumatología. Rivadavia 141. Tel. 291994. 2|11|F|23600|Pte.

Dr. MANUEL MENA
Reumatólogo - Enfermedades de columna vertebral, brazos doloridos, ciática. Atiende de 15 a 20 hs. Buenos Aires 226. Lunes a sábados. 20|3|Pte.

Dr. RICARDO BARCENILLA
Rivadavia 578 - Planta baja - Dpto. 5 - Ciudad - Turnos 17 a 20.30 hs. Teléfonos 292020-221910.
28|2|F|48167|Pte.|A.

ODONTOLOGIA

VICTOR M. PICCIONE
Doctor en odontología. Cirugía de boca y huesos de la cara. Martes y jueves. Sanatorio Policlínico de Cuyo. Tel. 243000. Part. 255547.
1|2|F|Pte.

RADIOLOGIA

Dres. RICARDO HORENSTEIN
MARTHA G. de HORENSTEIN
Radiografía - Radioterapia. Colón 185, 8º Piso - Teléf. 242747.
28|8|F|6771|Pte.|A

ONCOLOGIA

DOCTOR
ROGELIO A. TABER
CANCEROLOGIA - CIRUGIA
Especializado en Francia e Italia. Tumores, Patología Mamaria, Quimioterapia. Consultorio: Patricias Mendocinas 634 - 2º Piso - Dpto. 25. - Pedir turno. Teléfonos 249629 y 244999. 11|7|F|75445|28|7

PARTERAS

DELIA MASCAREÑO DE GOMEZ
OBSTETRICA NACIONAL
Pedir turno: Pellegrini 945. Godoy Cruz. Teléfono 292214.
7|7|F|78078|4|8

CELINA E. M. de ARNEDO
PARTERA NACIONAL
Catamarca 585, Ciudad. T. 242388
Pedir turno. 29|F|99490|Pte.

ESTHER C. de SANANES
Partera nacional. Diariamente de 16 a 20 hs. Solicitar turno. Pedro B. Palacios 1260 (Ituzaingo) entre Catamarca y Lavalle. Teléfs. 257319 y 251391. 7|4|F|Pte.|D

LIDIA M. de CUARTAS
PARTERA
25 de Mayo 770, Mendoza, Teléfono 247223. 11|10|F|Pte.

DELIA MASCAREÑO de GOMEZ
OBSTETRICA NACIONAL
Pedir turno. Pellegrini 945. Godoy Cruz. Teléfono 292214.
7|7|F|78078|4|8

IRMA YAKEL de LEGUIZAMON
PARTERA
Av. San Martín 1269 - 3er. Piso. Dpto. "A" - Tel. 257536 - Mendoza.
F|Pte.|A.

J. DELIA SANCHEZ GOMEZ
OBSTETRICA NACIONAL
Atiende de 15 a 17 horas, menos sábado. Rivadavia 634. Tel. 241019
9|7|F|75018|Pte. - A

R. SARA GATANI
Obstetra - Parto sico-profiláctico. Entre Ríos 73, 1º P. 15. De 11.30 a 12.30 y de 16 a 20.30 - Teléfonos 214110 y 222253.
4|2|F|44078|Pte.|A

ORTOPEDIA

ORTOPEDIA WALDMANN
Soportes y botas para pie plano, corsets para columna, fajas y aparatos para estomago, medias y vendas para várices.
Lavalle 162 - 250661 - Mendoza
19|5|F|69960|Pte.

PSICOLOGIA

Psicóloga ALICIA TORRES
Relajación por hipnosis. Autohipnosis. Alergias, Asma, Ulceras, Tiroides. - Turnos Teléfono 216926.
25|7|C|889|29|7|A

AVISOS CLASIFICADOS

Compra y Venta de Propiedades

A PROPIETARIO compramos casa, departamento, lote o finca. Godoy & Pelaia. Máxima seriedad inmobiliaria. Gutiérrez 585. Telés. 235543 251597.
22|5|F|81131|Pte.

A/APROPIETARIOS: que deseen vender su propiedad, Provisiend a asegura venta rápida y ventajosa. Solicite tasador s|compromiso. Perú 1214. - T. 218277, 255813 - 258054.
26|7|C|260|28|7

A TENGA SU CASA: nuestra antigua empresa ofrece la construcción de su vivienda con los mejores precios y planes de financiación. Proyectos y Cálculos. T. 221451.
27|7|F|78629|27|7

A PROPIETARIO busco comprar casa o Dpto. pago hasta pesos 4.500.000, 216796.
27|7|C|522|27|7

A PROPIETARIO compro casa, departamento o lote. Lavalle 18 - 253115. 27|7|C|748|27|7

A PARTICULAR compra lote mínimo 300 a 350 m2. buen frente en 5ta. o 6ta. Sección, ofertas Tel. 242040.
27|7|C|717|27|7|D

ANTISISMICA, vendo o permuto por departamento. Recibo vehículo. Tel. 225579.
27|7|C|728|27|7

A. CASA quinta 1.800 m2. calle San Martín, Las Heras. Vendo Chile 885. 27|7|C|769|27|7

A. DTO. interno calle Huarpes Ciudad. Vendo, recibo vehículo. Chile 885. 27|7|C|769|27|7

A TERMINAR vendo departamentos, $ 25.000.000. Saldo combinaría. Arenales 786. Villa Nueva.
27|7|F|92590|27|7

A FINCA 19 Has., viña, parral, chacra, pozo, casa, álamos, animal, herramientas, 1.500.000 contado, saldo facilidades. 227011.
27|7|F|78645|27|7

A 800.000 contado, saldo en alquiler, vendo casa 2 dormitorios, gas, cloacas. San Martín 254, Godoy Cruz.
27|7|F|78646|27|7

A LOTE Trapiche, líquido urgente al contado, 230 m2. Otro próximo Puente Olive 277 m2 227011.
27|7|F|78644|27|7

A 680.000 total, departamento interno, Godoy Cruz, 2 dormitorios. España 1512, oficina 5.
27|7|C|824|27|7

ACCESO Norte: Zona industrial, vendo 1 a 4 hectáreas. Teléfonos 244511 y 256802.
25|7|F|92360|27|7

APURADO: vendo antisísmica en San José. Total 180 millones. - Grandes facilidades. Urquiza 127. Oficina 12. - 255156.
25|7|C|509|510|27|7|AD

ALQUILO o compro casa 10 a 12 habitaciones, céntrica, antisísmica o mixta. Perú 1064, Mendoza. Tel. 248333 - 249297.
27|7|T|8020|27|7

ANTISISMICA 1ra. Sección, teléfono, 2 dormitorios. Anticipo 130.000.000. José Federico Moreno 1575. 27|7|F|92580|28|7

AMPLIO departamento céntrico, con o sin cochera, vendo contado y facilidades. Tel. 245806.
27|7|C|700|27|7

ANTISISMICA impecable, 6ª Sección. Living, 3 dormitorios, garaje. $ 480.000.000. Lavalle 18 - 253115. 27|7|C|748|27|7

A ESTRENAR, americana, 2 plantas, 4 dormitorios, 3 baños, 6ª Sección, increible oferta, contado $ 200.000.000, facilidades, banco, recibiría lote. Cicchitti, Teléf. 292078.
27|7|C|791|27|7

ANTISISMICA 2 dormitorios, comedor, garaje, local, facilidades. Guarna, Olascoaga 389, Ciudad.
27|7|C|681|29|7

APURADO vendo antisísmica a estrenar, recibo Dodge 1500, 25 de Mayo 968 (3ra. casa), Godoy Cruz.
27|7|T|8028|27|7

ANTISISMICA impecable, desocupada, Living amplio, 3 dormitorios, dependencias servicio, garaje, patio. $ 700.000.000, vendo o alquilo. Lavalle 18 - 253113
27|2|C|748|27|7

ANTISISMICA calle Ramírez, salón, dos dormitorios, galería cerrada, fuerza, cochera. Teléfono 221252.
27|7|C|703|27|7

ANTISISMICA 3 dormitorios, Dorrego, vendo 2.500.000, Teléfono 242903, de tarde.
27|7|C|790|27|7

ANTISISMICA, Barrio Jardín Luzuriaga, 3 años, Teléf. 242903, de tarde.
27|7|C|790|27|7

ANTISISMICA estrenar, 6ª Sección, 4 dormitorios, contado, banco, facilidades. Cicchetti. - 292078. 27|7|C|791|27|7

ANTISISMICA de categoría s|nueva s|P. Moreno (G. Cruz), g|recepción, 4 dorm. alfombrados, garaje, depend. serv. jardín, en dos plantas. Inf. Inmobiliaria Regional. Garibaldi 7, piso 6º. Of. 16, Tel. 241101.
27|7|F|92595|27|7

ANTISISMICA, casita quinta, sup. 667 m2., s|Dorrego, en Las Heras, luz, agua, supergás, por menos valor del terreno. Vendo contado y facilidad. Angel Lencinas. San Luis 355. Mza. 27|7|C|777|27|7

AGUSTIN Alvarez. Antisísmica 2 plantas; ideal: numerosa familia, profesionales, residencial. Living-comedor amplio, comedor diario, cocina, garaje, toilette, 2 habitaciones servicio c|baño, departamento fondo: 2 dormitorios, 2 baños, patio con hermosa fuente, altos 4 dormitorios, baño. Informe y llaves Mengoni. Colón 428. Teléf. 246295.
27|7|F|92582|27|7

AMERICANA Barrio Parque Godoy Cruz 3 ambientes, cochera, dependencias. 340 metros terreno $ 1.900.000 y facilidades. Teléfono 252019.
27|7|T|08047|27|7

ANTISISMICA proxima Damián Hudson, desocupada, gas, cloaca, 900.000 contado, saldo. Facilidades. San Martín 254, Godoy Cruz.
27|7|F|78643|27|7

ANTISISMICA nueva Barrio Trapiche, 2 dormitorios, cochera, fondo. Contado 1.800.000 y facilidades. T. 222331.
27|7|F|78641|27|7

ATENCION departamento próximo plazoleta Barraquero, Godoy Cruz, 2 dormitorios. Contado 900.000 y facilidades. T. 222331.
27|7|F|78642|27|7

BARRIO Santa Ana, regio chalet americano, 3 dormitorios garaje y despensa, patio. 9 de Julio 1030. Local 3, Ciudad.
27|7|F|92625|28|7

COMPRAMOS urgentísimo casas, departamentos, lotes Hacemos operaciones inmediatas. Castillo Moreno. - Catamarca 261. Tel. 245391.
26|7|F|92424|29|7

COMPRA-VENDE Benturino: Lotes, casas, departamentos, negocios, fincas, Colón 669 - 246927. Lugones. 27|7|F|92480|31|7

CASA 3 dormitorios y departamento interno en Las Heras, sobre asfalto, vendo, recibo permuta. Almirante Brown 3162. Bermejo. Tel. 260836. 27|7|F|92609|27|7

CON $ 700.000, total 1.400.000 vendo hoy casa familia con 3 salones negocio. Caminos. Federico Moreno 1819.
24|7|C|956|27|7

CASA adobe, buen estado s|calle Salta, ciudad. Vendo urgente c|facilidades. Espejo 183. 6º Piso, Oficina 48. Teléfono 250102.
26|7|C|421|27|7

CASA mixta, esquina, c|Dorrego. Vendo urgente $ 120 millones m|n., c|facilidades. Berutti 1407. Dorrego. 26|7|C|421|27|7

COMPRO: apurado casa en Guaymallén. Pagaría con efectivo o gran antisísmica interna 100 metros cubiertos y lote ciudad. - 255156. 25|7|C|509,510|27|7|AD

CAMBIO casa en Godoy Cruz, calle Alte. Brown, por galpón con entrada camión y vivienda en Guaymallén. Reconozco diferencia precio. Tel. 290819.
26|7|C|457|28|7

COMPRAMOS urgente casa modesta. Pagamos al contado. - Cordoba 154, Ciudad. Teléfono 254996. 26|7|F|92281|30|7

CASAS vendemos, en 6ª sec., Dorrego, de 2 y 3 dormitorios. - J. F. Moreno 840. Tel. 245934.
26|7|C|112|27|7

COMPRO casa 1 ó 2 dormitorios, living comedor, patio y demás dependencias. Perú 1064, Mendoza. Tel. 248333 y 249297.
27|7|T|8021|27|7

CASA antigua, estado precario, vendo en 5ta. Sección al precio de terreno, 317 m2, es esquina y tiene frente a dos calles. - Precio total y al contado pesos 220.000.000, m|n. Tratar: horario comercio 256362.
27|7|C|640|27|7

CASA antisísmica 1 planta, 3 dormitorios, living comedor, cocina comedor, 2 baños, entrada para vehículo. Supercie total 222 m2. s|carril Cervantes, vendo o permuto por departamento céntrico, Godoy Cruz, zona cerca calle San Martín. Horario comercio. 256362.
27|7|T|08014|7

CASITA Godoy Cruz dos dormitorios, living - comedor. Todos servicios. Recibo Rastrojero 7 291615. 27|7|C|6207

CASA material, 2 dormitorios, calle asfaltada, agua, luz, cloaca. Anticipo 35.000.000, saldo 2 años. José Federico Moreno 1573.
27|7|F|92578|31

CIUDAD vendo casa 3 dormitorios, dependencias. Total pesos 2.500.000. Salta 1743.
27|7|C|7492|1

CASA en Godoy Cruz 3 dormitorios, comodidades, facilidades. Sanchez, 980408.
27|7|F|92558|31

CON $ 250.000 lindas 10 Has. cupo, a 18 km. de capital, parte muy buenas tierras, El Vergel, La Holanda, permuto. Escucho ofertas. Juárez. Tel. 262650. Libertad 885, Villa Nueva.
27|7|F|17094

CON $ 250.000 casita moderna, habitaciones, agua, luz, colectivos, autopista a 150 metros. O con $ 400.000, esquina, salón, habitaciones, e. vehículos. R. de la Cruz. Véalas. Escucho ofertas. Juárez. Tel. 262650. Libertad 885, Villa Nueva.
27|7|F|17094|27|7|D

**C

Papa para Semilla

Variedad KENNEBECK Y SPUNTA
PRIMERA MULTIPLICACION

"ALGUACIL Hnos."

Administración T. González 521 - Godoy Cruz - Mendoza - Teléfono: 222752.

Ventas: Mdo. Coop. Prod. Ptos. 85/90. Sarmiento y Pampa, Guaymallén, Mendoza, Teléfono 260466

25|7|F|78560|31|7

AUDIT 1513

VENDO

Godoy Cruz 1661 - SAN JOSE. Horario comercio

27|7|F|92605|27|7

Vendo Carrocería Metálica

Y VOLQUETE. - Muy buen estado. Tratar: Avda. Mitre 1145 - T. 2175 — SAN RAFAEL —

27|7|92601|27|7

BARBECHOS

VIVERO TRES PORTEÑAS

TINTAS, BLANCAS Y OTRAS

ALAMOS HIBRIDOS Y OTROS
RIVADAVIA 23 - TELEFONO 5 - PALMIRA

5|7|F|73731|Pte.|A

CORRALON AVENIDA

OFERTAS

Hierro de Construcción
VARILLA 12 m. Nº 8
$ 450

Caño de Luz 5/8
$ 330

Baldosas EL M2. $ 270
Cemento LA BOLSA $ 360
Cal LA BOLSA $ 200

TODO PARA LA CONSTRUCCION

San Martín 145 - Tel. 216980 Las Heras

27|7|F|92588|28|7

OCASION VENDE CHACARITA GON-MAR

Bandera de los Andes 3102 — Villa Nueva — Guaymallén

70 TONELADAS DE REPUESTOS AUTOMOTOR Y OTROS

27|7|C|784|28|7

RIPIO - ARENA

PIEDRAS
$ 2.300 EL VIAJE

LADRILLONES
$ 7,60 c/u. con derecho rechazo
TELEFONO 257080

26|7|C|325|28|7

Tractor Deutz Viñatero

Levante hidráulico, Mod. 1967. A toda prueba. Facilidades. Vendo o permuto. Pedro Del Castillo 1863 - Godoy Cruz. Teléf. 241056 - Por Brasil, a 3 cuadras de San Martín.

27|7|F|92529|27|7

ORO

en GARIBALDI 118. Fuimos los que PAGAMOS MAS... Ahora también.

Garibaldi 118. Local 1. P. Baja

26|7|C|279|28|7

CEMENTO $ 350

Todo para la Construcción.

Godoy Cruz 3171 - Villa Nueva - Teléfono 261689

15|7|F|72901|Pte.

Vendo Motor Perkins 6 Cilindros

Recién reparado 135 H.P. fase 2. Tratar: Av. Mitre 1145. T. 21075, SAN RAFAEL.

27|7|F|92602|27|7

1946 - 1976

30º ANIVERSARIO

LO FESTEJAMOS TRABAJANDO

y como siempre ofrecemos las mejores condiciones de plaza.

- Financiación hasta 12 meses con interés bancario.
- Precios celosamente ajustados sin perder calidad.
- Asesoramiento técnico gratuito.
- Equipos de bombeo adecuados a cada necesidad para obtener los más altos rendimientos.
- Turnos disponibles: Agosto y Setiembre.

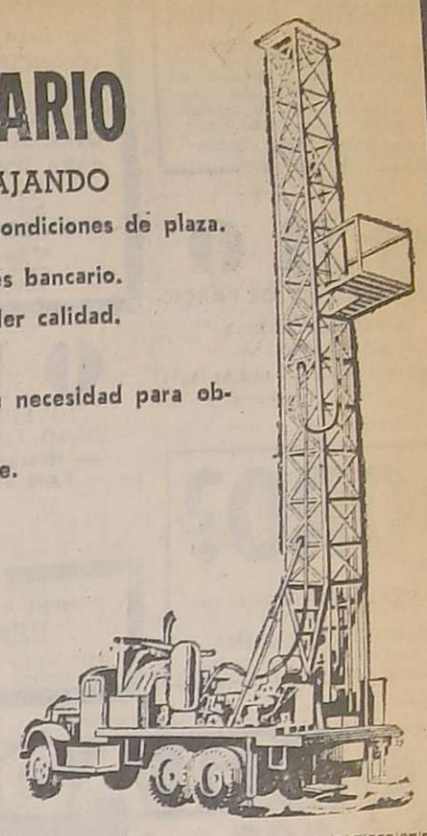

sammartino
I.C.F.S.A.

para que nunca falte el agua

FIGUEROA ALCORTA 892
GODOY CRUZ — MENDOZA
TEL. 223771 - 223185 - 223237

25|7|C|593|27|7

Se Alquila Casa

En Chacras de Coria (zona boites), 3.500 mts. terreno, con pileta y teléfono, 6 habitaciones, 3 baños, 2 cocinas y servicios. Llamar al Teléfono 253157.

27|7|C|659|27|7

EN 5ta. SECCION

Sobre calle Rodríguez 252
Valor terreno solamente

Vendo confortable casa antigua, amplísimos 3 dormitorios. Enorme living comedor, 2 baños instalados, departamento empleada, cocina completa, comedor diario, garaje, jardines interior y exterior. Todos los servicios funcionando. Contado y facilidades. Atiendo en la misma, de 15 a 19 y de mañana en Teléfono 243254, de 10 a 12.

27|7|T|8056|27|7

Vendo Camión Ford F-700 - Mod. 1070

Impecable. Motor recién reparado. Tratar: Avda Mitre 1145 - T. 1075. — SAN RAFAEL —

27|7|F|92603|27|7

CAMION DODGE

D.P. 500, alta y baja. Unico por su estado, con volquete bicilíndrico, doble baranda VENDO.
Bandera de los Andes 4835 - Villa Nueva - Guaymallén

27|7|C|795|27|7

MADERAS AGLOMERADAS

DEPOSITO "AVENIDA"

Bandera de los Andes 454 - Tel. 257463 - San José - Gllén. - Mza.

27|7|F|92591|27|7

CHAPAS DE ZINC

Usadas, varias medidas, $ 100,00 el Kg. Pinotea de 10 m. 3x9, 2x3, 3x3, 3x8, 4x4. Gran cantidad. Alberdi 2072 - San José, o por Costanera al 2000 altura Pedro Molina - Teléfono 259784

27|7|C|747|27|7

VENDO FIAT 600 - 1968

CITROEN 2 CV 1970 - BUEN ESTADO
GARIBALDI 344 — MENDOZA

27|7|F|92485|27|7

Motoniveladorista

Sepa mecánica, para trabajo San Luis, largo tiempo. Necesitamos. Belgrano 1286 - Godoy Cruz.

27|7|F|78622|27|7

CAL

LA BOLSA $ 180
CEMENTO
CORRALON BELGRANO

Sargento Cabral 1475 - Las Heras

27|7|C|827|27|7

CARNICERIA

Trabajando en Auservicio. Ofrezco concesión/alquiler. Presentarse con referencias y garantías. - Godoy Cruz 1234 - SAN JOSE

27|7|C|775|27|7

Deseo Alquilar Local o Casa

Para oficina. Sup. mínima 50 m2. 9 de Julio 1050 - Dpto. 7 P.B. - Ciudad - Mendoza - Tel. 246880.

27|7|C|798|27|7

Pintamos

HOY SU CASA
Empapelados - Decoraciones
MURAL
PAGUELO EN 10 CUOTAS
GODOY CRUZ 246 - Tel. 252971

5|7|F|73739|31|7|A.

ORO BRILLANTES

OROMET compra
La mejor cotización.
CATAMARCA 110 - CIUDAD

5|7|F|73745|30|7-A.

¡SUPER OFERTA!

ARENA - RIPIO - PIEDRA
$ 2.500
TELEFONO 226269

23|7|F|78542|31|7

TECHOS

SE IMPERMEABILIZAN
Con velo de vidrio. Techo Plats., aluminio. Pint. Alum. - Trabajos garantidos. Primera cuota al terminar el trabajo. Jesús Crespo e Hijos. Belgrano 1761. Godoy Cruz. Teléfono 291204.

27|7|F|27|7|D

AVISOS CLASIFICADOS

(Viene de la Pág. anterior)

Compra y Venta de Propiedades

DEPARTAMENTO de 1, 2 y 3 dormitorios, centralísimos, de categoría, con y sin dependencias servicio. Vende: Opromolla. - P. Mendocinas 1246, Tel. 216133.
27|7|F|92566|27|7

DEPARTAMENTO, categoría, Chile 800, 3 dorm. y cochera, frontal. Rivadavia 70, 2 dorm., Mitre 500, 2 dorm. y cochera, chalet Huarpes 100, 3 dorm., Rodríguez 1.000, 3 dorm.; casa Olascoaga 300, 3 habitaciones; P. de los Andes, G. C. 2 dorm.; lotes; 8ta. Sección c|J. A. Calle, 258 m2 y Chacras de Coria etc. Canizo Puebla, T. 247949.
27|7|F|92596|27|7

DEPARTAMENTO estrenar 3 dormitorios d|servicios. Contado $ 1.000.000, Total $ 5.500.000. Recibo autos casa terrenos y facilidades. H. D'Angelo, Pellegrini 2539. Ciudad.
27|7|F|92585|28|7

DISPONGO $ 50.000.000 contado compro casa modesta en Las Heras o 4ta. Sección, Teléf. 252019.
27|7|T|08048|27|7

EXCEPCIONAL residencia en 6ta. Sección, a metros de B. Sur Mer, jardín frontal, escritorio, gran living - comedor, 2 dormitorios, 2 baños, cocina, comedor diario, amplia sala de estar, despensa, lavandería, cochera, jardín interior, terminaciones de categoría. Total: 8.000.000, contado 50%. Vende: Opromolla, P. Mendocinas 1246, Tel. 216133.
27|7|F|92569|27|7

EN LAS HERAS, lote con pieza, contado $ 150.000. Saldo $ 4.000 mensuales. Jujuy 123.
27|7|T|08042|27|7

FINCA en Carrizal, 30 Has., 2 pozos, casas, ideal para chacra. J. F. Moreno 840. Teléfono 245934.
26|7|C|112|27|7

FINCAS, compro, en cualquier zona. Operación rápida. Cicchitti. 292078.
27|7|C|791|30|7

FINCA 10 hectáreeas, Lavalle; 10 Costa de Araujo, viña y parral; 9 La Primavera, olivares y álamos. San Lorenzo 231. - Teléf. 245272.
27|7|C|776|27|7

FINCA excelente estado, vendo en Buena Nueva, 1¼ Has., derecho riego, pozo, casa ladrillos, animal, herramientas, carril Nacional 6740, Rodeo de La Cruz.
27|7|F|92616|27|7

FINCA centro km. 8, 5 Has. parral, casa, pozo electrificado 6", Carril Nacional 6740, Rodeo de la Cruz.
27|7|F|92615|27|7

FINCA compro bien ubicada, pago buen contado. Tucumán 422 Godoy Cruz. T. 243409.
27|7|F|78638|28|7

GALPONES Godoy Cruz y San José, varias medidas, vendo. San Lorenzo 231. Tel. 245272.
27|7|C|776|27|7

HERMOSA casa antisísmica, 15 metros de frente, 3 dormitorios, comedor, cocina comedor, dos baños, total 8 ambientes, 50 metros. San Martín, vende martillero. Total $ 3.850.000. Tratar: Rioja 1969, teléfono 255741.
27|7|C|730|27|7

HERMOSA casa 2 plantas, 5ta. Sección. Amplio living comedor, 4 dormitorios, 2 baños, cocina, comedor diario, despensa, garaje, lavandería y dependencias servicio. Vende: Opromolla. P. Mendocinas 1246. Tel. 216133.
27|7|F|92567|27|7

LOTE 200 m2., frente Acceso Sur Godoy Cruz, vendo o permuto por automotor. Ayacucho 362, Ciudad. Tel. 217158.
27|7|C|715|27|7

LOTE céntrico, 524 metros, 10,40 de frente, vendo. Lavalle 18 - 253115.
27|7|C|748|27|7

LUJAN urgente vendo antisísmica de primera, 3 dormitorios alfombrados, 50 metros San Martín. Otra $ 1.600.000 total. Otra 700 m2. ideal para taller, fábrica, todo servicio. 60% contado, facilidades, 20 de Setiembre 261. Tel. 980594.
27|7|F|92561|27|7

LUJAN casa céntrica, 3 dormitorios, comodidaes, facilidades. - Sánchez, 980408.
27|7|F|92562|27|7

LOCAL céntrico necesitamos para satisfacer varios pedidos, garantía a satisfacción, sin cargo para el propietario. Inmobiliaria Mendoza Mitre 1354, T. 215034.
27|7|T|08041|27|7

LOTE 5ª Sección, 13 m. frente, 340 m2. Total $ 270.000.000 c|facilidades. Cicchetti. 292078.
27|7|C|791|27|7

LOTE s|Sobremonte, 270 m2. contado y facilidades. Cicchitti - 292078.
27|7|C|791|27|7

LOTE 286 metros 2, con 80 metros construidos altura dintel vendo en Barrio Santa Ana. Facilidades. Tel. 258006.
27|7|C|792|27|7

LOTE en Barrio Minetti, 369 metros cuadrados en esquina, vendo urgente. Tel. 258006.
27|7|C|792|27|7

LOTE interno vendo en Las Heras, sobre calle Mitre 150 metros2. Precio increible: 18 millones ⅞. Tel. 258006.
27|7|C|792|27|7

LOTE 14,30 x 30, c|facilidades, vendo. Aocana. Don Bosco 286.
27|7|C|773|27|7

LOTE en Dorrego, Guaymallén, 460 mts., dos frentes, vendo. San Lorenzo 231, T. 245272.
27|7|C|776|27|7

LOTE Bº Mauricio "Carrodilla" 248 metros. Agua, luz a mercurio pavimento. Total contado $ 450.000. H. D'Angelo, Pellegrini 2539. Ciudad.
27|7|F|92583|28|7

LOTE vendo en Dorrego 11 x 40 a metros Adolfo Calle y Dorrego, Carril Nacional 6740, Rodeo de la Cruz.
27|7|F|92614|27|7

LOTES 218 y 270 m2, Barrio Santa Ana $ 500.000 y 600.000 cada uno. 9 de Julio 1030. Local 3, Ciudad.
27|7|F|92623|28|7

MI AMPLIA casa antisísmica, barrio Santa Ana, vendo, permuto departamento 2 dormitorios. Teléfono 259493.
27|7|T|8061|27|7

PERMUTO casa antisísmica grande por departamento chico, saldo convenir. Tel. 259552.
27|7|C|713|28|7

PERMUTO antisísmica Barrio Comercio, 2 plantas, 2 dormitorios, teléfono, por similar Ciudad. - Diferencia convenir. José Federico Moreno 1575.
27|7|F|92576|28|7

PERMUTO casa y galpón 800 metros, Godoy Cruz, por casa o departamento. 215254.
27|7|C|749|27|7

SEXTA Sección, estrenar, 4 dormitorios, 3 baños, hoy vendo, poco contado, lote, etc., banco, no la pierda, Cicchitti, T. 292078.
27|7|C|791|27|7

SAN JOSE, s|O'Brien, casa con salón esquina para negocio, líquido por menos valor del terreno, t|servicios. Contado y facilidad. Angel Lencinas, San Luis 355 - Mza.
27|7|C|777|27|7

TERRENO 4ta. Sección, 600 metros, con teléfono, 2 galpones, fuerza, vendo facilidades. Sánchez - Catamarca 357.
27|7|F|92528|27|7

TERRENO 10.400 m2 en Las Heras, a metros de Avda. Costanera Este, s|Lisandro Moyano y P. P. Segura. Todos los servicios vende: Opromolla. P. Mendocinas 1246. Tel. 216133.
27|7|F|92568|27|7

URGENTE, total 128 millones, casita esquina, Ciudad. Todas comodidades. Facilidades. Urquiza 127, Of. 12.
27|7|T|8063|27|7

VENDO lotes en pleno centro, Tel. 258645.
27|7|F|92612|27|7

VENDO casa en Villa Nueva. Tel. 258645.
27|7|F|92610|27|7

VENDO salón pleno centro, Tel. 258645.
27|7|F|92611|27|7

VENDO departamento en construcción, pleno centro Luján y Rastrojero 1974, permuto por automóvil. Rivadavia 89. Tel. 980566. Luján.
26|7|F|92401|27|7

VENDO: departamentos céntricos, 2, 3 dormitorios. Colón 293. - Tel. 249914.
27|7|C|984|27|7

VENDO departamento frente plaza Independencia, exterior, dos dormitorios con dependencias de servicio. Recibo departamento o casa menor precio. Tel. 247421.
27|7|C|669|27|7

VENDO lote 12 x 30, Barrio Espejo, Las Heras. Tel. 230811.
27|7|T|08036|29|7

VENDO cochera céntrica. Don Bosco. T. 255449.
27|7|F|78648|27|7

VENDO campos forestación Tunuyán. Cániz, pozos, derechos agua. T. 255449.
27|7|F|78647|27|7

1 PLANTA frente plaza, 2 dormitorios, garaje, teléfono. Contado y facilidades. Recibo departamento, casita o vehículo moderno por saldo. - Conrado Céspedes 320, 6ª sección. Diariamente 18 a 20.30 horas. Teléfonos 244511-256802.
26|7|F|92405|28|7

6ª SECCION, antisísmica 2 dormitorios, parquet, placares, living comedor, cocina comedor, baño, cochera, lavandería, terraza, churrasquera, todos los servicios, pavimento. Total pesos 450.000. $ 300.000, saldo 1 año. Alpatacal 3304, Ciudad.
27|7|C|779|27|7

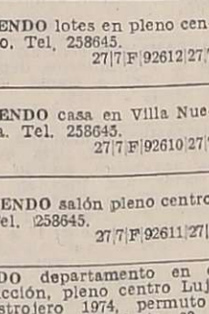

Compra y Venta de Negocios

DESPENSA fiambrería ciudad, mercaderías, instalaciones. Anticipo 60.000.000, saldo 18 meses. José Federico Moreno 1575.
27|7|F|92570|28|7

MERCADITO instalaciones vivienda alquiler, anticipo 35.000.000. Saldo convenir. José Federico Moreno 1575.
27|7|F|92572|28|7

NEGOCIO artículos regionales, calle Las Heras, vendo, bajo alquiler, Chile 885.
27|7|C|769|27|7

TAXI Dodge 1973, motor Perkins, original fábrica, parada céntrica. Anticipo 80.000.000. Recibo automóvil. José Federico Moreno 1575.
27|7|F|92574|28|7

VENDO o permuto negocio mayorista en regalos con casa, 6 habitaciones por finquita o auto. Suipacha 811.
27|7|T|08032|28|7

VENDO varios negocios, casas, autos. Fincas. San Lorenzo 1159. 261556. Guaymallén.
27|7|C|691|27|7

VENDO taller chapería, pinturas, $ 600.000. Artigas 778, San José, recibo auto chico.
27|7|C|789|27|7

Compra y Venta de Muebles

A. AMITRANO - Martillero. Teléfono 247711, Aristides Villanueva 332, ofrezca muebles, antigüedades, maquinarias artículos generales. Pagamos mejor. Anticipamos dinero. 9|6|F|2375|Pte

A. BENTURINO Tel. 244335-248730 ofrezca muebles, antigüedades, artículos en general. Colón 669.
3|3|Pte

A. SELLA. Tel. 247447 - Martillero. Tiburcio Benegas 776, ofrezca muebles, artículos hogar, máquinas usadas; dinero en el acto.
11|2|F|6972|Pte.

CAMAS 1 plaza, $ 4.400. Estufas kerosene, $ 3.300. Colchón pullman, $ 3960. Dormitorio matrimonial, $ 29.980. Lavarropas pesos 17.980. Ofertas Casa Keli. San Martín 2253 - Mendoza.
16|7|F|76843|31|7

DORMITORIOS, $ 2.980 por mes; comedores $ 2.250 por mes; televisores, $ 4.999 por mes; lavarropas, $ 1.490 por mes; juegos living, $ 2.999 por mes; 20 meses sin anticipo, sin intereses. Keli Hogar - Las Heras 450. Mendoza.
16|7|F|76859|31|7

FABRICA juegos living entrega juegos modernísimos nuevos y recibimos juegos, viejos. Parte de pago, saldo convenir. Teléfono 230564.
27|7|T|08033|2|8

Compra y Venta de Automotores y Cubiertas

ANDES AUTOMOTORES
ROBERTO WAINSZTEIN
O'Brien esquina Alberdi
San José

Mercedes Benz 250, 1967	$ 700.000
Rural Fiat 128, 1974	$ 290.000
Fiat 128, 1971|72	$ 290.000
Dodge Coronado 1970	$ 220.000
Chevrolet 2968	$ 150.000
Fiat 600, 1969	$ 140.000
Renault 4L 1965	$ 95.000
Chevrolet Super 1964	$ 120.000
Renault Gordini 1964	$ 99.000
Fiat 1500, 1964	$ 150.000
Rural Hansa 1961	$ 63.000
Jeep Carrozado 1960	$ 60.000
Sian Di Tella 1962	$ 99.000
Opel Rural 1958	$ 120.000
Ford 1934	$ 39.000
Rastrojero 1960|72	$ 140.000
Camioneta Chevrolet 1966	$ 145.000
Jeep Pick-Up 1958	$ 89.000
Camión Chevrolet 1957 con volquete, alta y baja	$ 150.000

Y facilidades a 30 meses o Permuto. Aceptamos documentos y adicionales como parte contado. Planes especiales a Empleados Públicos y Policiales.
27|7|F|92548|27|7

A RENAULT 12, particular, único dueño, vendo o permuto por camioneta o coche. Maza 639, Ciudad.
27|7|C|637|28|7

A CHEVY 1976 10.000 Kms. reales, acepto permuta o vendo. Maza 639, Ciudad.
27|7|C|637|28|7

A 4- L - 64 90.000 y cuotas. - Godoy Cruz y Avellaneda. Villa Nueva.
27|7|F|92636|27|7

A VENDO o permuto Peugeot 404, 69, Renault 4 L - 66, Rambler Classic 66, camión Ford 46 c|volquete. Ayacucho 362, Cdad.
27|7|C|715|27|7

A RENAULT 61 - 62 80.000 y cuotas, Godoy Cruz y Avellaneda. Villa Nueva.
27|7|F|92635|27|7

A BAQUEANO 60, 80.000 y cuotas o permuto. Godoy Cruz y Avellaneda. Villa Nueva.
27|7|F|92634|27|7

A ESTANCIERA 64-68, 90.000 y cuotas. Godoy Cruz y Avellaneda, Villa Nueva.
27|7|F|92632|27|7

A CAMION Bedford 66, volquete vendo o permuto. Godoy Cruz y Avellaneda, Villa Nueva.
27|7|F|92631|27|7

A CAMION Dodge 57 motor Perkins, vendo o permuto, Godoy Cruz y Avellaneda, Villa Nueva.
27|7|F|92630|27|7

A CAMION Bedford 57 vendo o permuto. Godoy Cruz y Avellaneda, Villa Nueva.
27|7|F|92629|27|7

A CAMION Ford 46 vendo total 100.000. Godoy Cru zy Avellaneda, Villa Nueva.
27|7|F|92628|27|7

A RASTROJERO 71 vendo o permuto. Godoy Cruz y Avellaneda. Villa Nueva.
27|7|F|92637|27|7

A R- 4-69, 120.000 y cuotas. Godoy Cruz y Avellaneda. Villa Nueva.
27|7|F|92638|27|7

A CUPE Chevy 71 vendo o permuto, Godoy Cruz y Avellaneda. Villa Nueva.
27|7|F|92639|27|7

A FIAT 1500 - 67, impecable vendo o permuto, Godoy Cruz y Avellaneda. Villa Nueva.
27|7|F|92641|27|7

A ESTANCIERA 58 oferta 100.000 total. Godoy Cruz y Avellaneda, Villa Nueva.
27|7|F|92640|27|7

A RURAL Unión 65 vendo o permuto, Godoy Cruz y Avellaneda, Villa Nueva.
27|7|F|92642|27|7

A FALCON 64, 180.000 y cuotas o permuto, Godoy Cruz y Avellaneda. Villa Nueva.
27|7|F|92643|27|7

AMI 8 - 1973, rojo impecable, $ 180.000 y facilidades, permutas. Perú 2950. Ciudad.
25|7|C|377|29|7

APROVECHE Dodge 1.500, Lujo 1973, óptimo estado, particular vende, recibo oferta contado. - Gutiérrez 572, Ciudad.
27|7|C|639|27|7

ATENTOS por viaje familiar 125 Fiat 1974 a 0 Km. Recibo coche menor valor. Gutiérrez 572, C.
27|7|C|639|27|7

APURADO vendo volquete 8|10 toneladas (seminuevo), 25 de Mayo 968, 3ra. casa), Godoy Cruz.
27|7|T|08029|27|7

AUTO Fiat 600 y Citroen Lujo - vendo. Entrego por Dodge 1500 o Fiat 128, O'Higgins 1529, Godoy Cruz.
27|7|C|694|27|7

AUTOMOVILES: Fiat Familiar 128, 75; Dodge 1500, 75; Citroen 3 CV, 75 y 70; Renault 6, 74; Fiat 128, 74; Renault 12, 72; Peugeot 504, 71 y 70; Ford Falcon 66. - Vendo, permuto. Facilidades. 9 de Julio 2209.
27|7|C|782|27|7

ATENCION Ford 38, precio total, 55.000. Godoy Cruz y Avellaneda, Villa Nueva.
27|7|F|92627|27|7

APROVECHE, vendo o permuto, Peugeot 404 Grand Prix 74, pesos 650.000 total contado. - San Martín 1267, Godoy Cruz, Mendoza.
27|7|F|92593|27|7

AUTOMOVIL Fiat 1100 1963 perfectas condiciones, precio oportunidad. Godoy Cruz 790. San José.
27|7|C|752|27|7

AUTOMOVIL Peugeot 404 73|74, pocos Kms de fábrica sin detalles. Vendo, recibiría permuta. Godoy Cruz 790, San José.
27|7|C|752|27|7

AUTOMOVIL Ford A 21, mecánicamente bien, vendo. Godoy Cruz 790. San José.
27|7|C|752|27|7

AUTOMOVIL Valiant I 62, único en Mendoza por su estado, Godoy Cruz 790. San José.
27|7|C|752|27|7

AUTOMOVIL Fiat 600|75 4.000 Km. reales, nuevo. Vendo - permuto. Godoy Cruz 790. San José.
27|7|C|752|27|7

AUTOMOVIL Renault 12 72 como nuevo, flamante, vendo, recibiría permuta. Godoy Cruz 790. San José
27|7|C|752|27|7

BUSCO particular con Siam Magnet, auto Unión o 4 L, 63|66 para permutar por Gordini 70. Saldo convenir. Tel. 259552.
27|7|C|712|27|7

CAJA ZF Torino 4 velocidades, impecable vendo oferta razonable. Abraham Lemos 3463. Tel. 252685.
27|7|C|654|27|7

CAMION Chevrolet doble tracción, con guinche, listo para armar, vendo. Almirante Brown 3162, Bermejo, Tel. 260836.
27|7|F|92607|27|7

CAMIONETA Peugeot SB 1973, celeste impecable, $ 250.000 y facilidades, permutas. Perú 2950. Ciudad.
25|7|C|377|29|7

CAMIONETA Chevrolet 1966, roja impecable, $ 180.000 y facilidades, permutas. Perú 2950. Ciudad.
25|7|C|377|29|7

CAMIONETA Fiat 125 - 1975, impecable, única por su estado, $ 300.000 y facilidades, permutas. Perú 2950, Ciudad.
25|7|C|377|29|7

CUPE Fiat 1.600-1972 - 1970, roja, divina, $ 260.000 y facilidades, permutas. Perú 2950, Ciudad.
25|7|C|377|29|7

CAMIONETA Chevrolet 1970, blanca, motor cero kilómetro, pesos 240.000 y facilidades. Permutas. Perú 2950, Ciudad.
25|7|C|377|29|7

CAMIONETA Dodge 1972, impecable, $ 280.000 y facilidades, permutas. Perú 2950. Ciudad.
25|7|C|377|29|7

CAMIONETA Dodge 1965, impecable, $ 150.000 y facilidades, permutas. Perú 2950. Ciudad.
25|7|C|377|29|7

CUPE Chevy 1972 - 1973, serie dos, impecable, $ 300.000 y facilidades, permutas. Perú 2950. Ciudad.
25|7|C|377|29|7

CUPE Torino 1970, blanca, impecable, pocos kilometros, $ 300.000 y facilidades, permutas. Perú 2950. Ciudad.
25|7|C|377|29|7

COMPRO automóvil contado, con o sin deuda; descuentos prendas. Corrientes 29. Ciudad.
26|7|C|499|28|7

CADILLAC lujoso. Poco uso, pesos 200.000 y facilidades, sin intereses. Catamarca 552. Mendoza.
25|7|C|855|26|7

CADILLAC Special, super lujo de embajada, vendo - permuto. - Beltrán 173. Tel. 254487.
27|7|T|08010|28|7

CITROEN 3-CV nuevo, con 5.000 kilómetros. Garibaldi 488, Ciudad.
27|7|C|261|27|7

CAMIONETA Chevrolet 1975, motor gasolero Indenor nueva. - Tel. 255935.
27|7|C|651|29|7

CAJAS ZF 4V, repuestos caja diferencial Mercedes Benz vendo. San Juan 411, Tel. 242272.
27|7|C|704|28|7

CAMIONETA Chevrolet 74, Pos-trac, 22.000 Kms. Impecable, total contado $ 780.000. Tabanera 2883, ciudad. Tel. 231947.
27|7|C|675|676|27|7|D

CAMIONETA Gladiator 1965, motor Continental, muy buena, vendo. Necochea 770, San José. Permuto coche chico.
27|7|C|766|767|27|7|D

CITROEN 3 CV 70, impecable, vendo. Total, 280.000. Pedernera 527, San José.
27|7|C|766|767|27|7|D

CAMION Chevrolet 57, impecable, vendo. Salta 1893, Ciudad.
27|7|T|8051|28|7

CAMION Bedford 64 c|volquete, b estado general, permuto por acoplado tanque o vehículos. Sáenz Peña y Liniers, Plazoleta Barraquero, G. Cruz
27|7|F|78626|27|7

COMPRO Fiat 1500, entrego Opel 59, saldo en efectivo. Güemes 302, San José.
27|7|T|8039|27|7

CAMION Mercedes Benz 55, volcador, permuto chata, auto - Avellaneda 630, Villa Nueva
27|7|F|92621|27|7

CARROCERIAS ruteras vendo 4 buenas condiciones, 1 volcable 5,10 largo y un camión D. P. 800 carrozado con acoplado. Independencia y Acceso Norte - Tel. 230237.
27|7|C|745|27|7

CUPE Torino 71|72 pocos kms. flamante sin golpes, extraordinaria. Vendo, recibiría permuta, Godoy Godoy Cruz 790. San José.
27|7|C|752|27|7

CUPE Torino 67|68 ambas muy buenas. Vendo, recibo permuta. odoy Cruz 790. San José.
27|7|C|752|27|7

COSTANERA y Garibaldi, Ford F-100 diesel 1975, 0 km.; Fiat Multicarga 65-75; R-6, R-12, 0 km.; Peugeot 504 XE 73; Ford F-350, 65; Ford Taunus GXL 75; Peugeot 404, 69; Fiat Rural 66.
27|7|C|762|27|7

CHEVY 250 - 1971 - 1972, rojo español impecable, $ 240.000 y facilidades, permutas. Perú 2950. Ciudad.
25|7|C|377|29|7

CHEVROLET 1966 - 1965, impecables, $ 145.000 y facilidades, permutas. Perú 2950. Ciudad.
25|7|C|377|29|7

DI TELLA 1500 - 1965. Flamante y Fiat 128, Iava 1972. Vendo. - Don Bosco 99, Cdad.
27|7|C|684|27|7

EQUIPO Mercedes 6.600, vendo, recibo permuta. Almirante Brown 3162, Bermejo, Teléf. 260836.
27|7|F|92608|27|7

ESCAPES silenciadores, venta, colocación en Martínez mencionando este aviso descuento especial. Alberdi 648. San José.
20|7|C|832|19|8

ESTANCIERA 63, 3 puertas, vendo, permuto, acepto ofertas de contado. San Martín Sur 61, Goday Cruz.
27|7|F|78625|27|7

ESTANCIERA 1959, doble tracción vendo. Salta 1893, ciudad.
27|7|T|09050|28|7

FALCON 1970, gris plomo, único dueño, divino, $ 260.000 y facilidades, permutas. Perú 2950. Ciudad.
25|7|C|377|29|7

FIAT 1.500 - 1965, precioso, impecable $ 180.000 y facilidades, permutas. Perú 2950. Ciudad.
25|7|C|377|29|7

FIAT 125 - 1974, rojo, único por su estado, $ 270.000 y facilidades, recibo permutas. Perú 2950. Ciudad.
25|7|C|377|29|7

FIAT 1100 no hay otro igual, importado, particular, urgente, Guido Spano 407, Dorrego.
27|7|T|08023|27|7

FIAT 600, 67, vendo, San Lorenzo 444, P. baja, Dpto. 1, Mza.
27|7|C|724|27|7

FIAT 1500 y 1100, vendo o permuto, Juan Jufré 2812. Santiago del Estero al 700.
27|7|C|680|27|7

FORD Falcon 1973, 188, caja 4ta., frenos disco, vendo urgente pesos 750.000, Don Bosco 99., C.
27|7|C|684|27|7

FIAT 128 - 72, vendo o permuto por 600, 68 al 74. Equiú 823, C.
27|7|C|670|29|7

FIAT 1100 61, muy bueno, vendo, permuto. Facilidades. Pedernera 527, San José.
27|7|C|766|767|27|7|D

FIAT 128, modelo '72, muy buen estado. Recibiría menor precio. Tratar: San Martín 1267, Godoy Cruz, Mendoza.
27|7|F|92592|27|7

FORD FALCON, 67, única mano, de fábrica, vendo. Catamarca 373, Ciudad.
27|7|C|781|27|7

FIAT 125|73 muy bueno, vendo o permuto. Tel. 260997.
27|7|F|92619|28|7

FIAT 600, modelo 61, vendo. Godoy Cruz 288, Guaymallén.
27|7|T|8045|28|7

FLAMANTE, Citroen 3 CV, 75, 15 mil kms., rojo. Oportunidad, vendo. Lavalle 333, Ciudad.
27|7|C|817|27|7

FIAT 600 1971, vendo urgente, Huarpes 860, T. 245735, Mza
27|7|C|774|27|7

FIAT 128 72, Renault R-6 71, vendo, permuto, Catamarca 373, C.
27|7|C|781|27|7

FURGONETA Citroen 3-CV 71, Citroen 2-CV 69, vendo, permuto, Catamarca 373, ciudad.
27|7|C|781|27|7

GORDINI 1969, bordó, motor cero kilometro, impecable, $ 130.000 y facilidades. Peru 2950. Ciudad.
25|7|C|377|29|7

JEEP 58 carrozado motor 0 Km. precio total 155.000. Godoy Cruz y Avellaneda. Villa Nueva.
27|7|F|92633|27|7

LIQUIDO Peugeot 403|62; Rastrojero 58, pint. nueva. Alberdi 129, Cdad.
27|7|C|825|27|7

MERCEDES BENZ 220, automóvil, vendo, permuto. Facilidades. - Don Bosco 40, Cdad.
27|7|C|807|28|7

NECESITO vender Fiat Multicarga modelo 1970, motor rectificado, pintura a estrenar, total $ 320.000. San Miguel 1385. Las Heras.
21|7|C|198|30|7

OFERTAS precios totales, Fiat 600 1969, 228.000; Fiat 600 1965, 178.000; Borgward 1961, 168.000. Entre Ríos 125.
26|7|C|258|27|7

PEUGEOT 404 - 1971, blanco divino, $ 268.000 y facilidades, permutas. Perú 2950. Ciudad.
25|7|C|377|29|7

PEUGEOT 404 - 1970, celeste, impecable, $ 240.000 y facilidades, permutas. Perú 2950, Ciudad.
25|7|C|377|29|7

PEUGEOT 504 XE 1973 impecable, único dueño, $ 410.000 y facilidades, permutas. Perú 2950. Ciudad.
25|7|C|377|29|7

PEUGEOT 403. - 1963, impecable, $ 180.000 y facilidades. Perú 2950. Ciudad.
25|7|C|377|29|7

PEUGEOT 504 - 1971, blanco, $ 280.000 y facilidades, permutas. Perú 2950. Ciudad.
25|7|C|377|29|7

PEUGEOT 504 1972; coupé Fiat 125 1973, flamantes. Entre Ríos 208, Dpto. A.
26|7|C|258|27|7

PARTICULAR vende Chevy 1973, en inmejorable estado o permuto menor valor. Pedernera 1492, San José.
27|7|C|810|27|7

PICK-UP Chevrolet Lujo 1974, permuto, facilidades. Huarpes 860, Teléf. 245735, Mendoza.
27|7|C|774|27|7

RURAL Falcon 1969, celeste, motor 221 cero kilometro, impecable, $ 260.000 y facilidades, permutas. Perú 2950. Ciudad.
25|7|C|377|29|7

R-6 71, vendo a particular, con facilidades. Bernardo Ortiz 1412, Barrio Parque, Godoy Cruz.
27|7|F|78640|27|7

R - 12-73 45.000 Kms. Vendo o permuto. Tel. 260997.
27|7|F|92617|28|7

RENAULT 62 mecánica Gordini 67, 130.000 total. Godoy Cruz y Avellaneda, Villa Nueva.
27|7|F|92644|27|7

RAMBLER Classic 67, Tornado 380, impecable, patente Mendoza. - Rodríguez, Barrio Cementista LL 13, Las Heras.
27|7|C|827|27|7

RENAULT R-12 74. Dodge 1500 74, vendo, permuto. Catamarca 373, ciudad.
27|7|C|781|27|7

RASTROJERO modelo 68 con cobertura, vendo. Natalio Segura 1860 y Brasil.
27|7|T|08044|28|7

TRACTOR Fiat 400 chacarero, modelo 74 impecable. Tel. 255613.
27|7|C|651|27|7

TAUNUS 15 M., 1956, vendo, permuto. Facilidades. Don Bosco 40, Cdad.
27|7|C|807|28

IMPORTANTE EMPRESA

Necesita Alquilar

casa de categoría barrio residencial, 3 ó 4 dormitorios, gran living comedor, habitación de estar o comedor diario, 2 baños, dependencias de servicio, jardín, garage, teléfono.

LLAMAR A 292003 - 292350

26|7|F|92257|28|7

ORO

COMPRAMOS MEJOR PRECIO

A PARTICULARES Y COMERCIANTES.

GALERIA TONSA - LOCAL A-14

11|5|F|25526 Pte.

¿ORO?

SAQUELE MEJOR PRECIO SUBA 2 PISOS

GIRON ARGENTINA

San Martín 913. Piso 2. Mza.

26|7|C|281|28|7

INMOBILIARIA SAN LORENZO

San Juan 1179 - 1º Piso - Of. 12 - Teléf. 290158

ESTANCIA

1.100 Has., 13 Km. camino a La Toma, San Luis, dividida en 8 potreros, 2 aguadas completas, corrales, casa, galpón, ideal para siembra o hacienda.

OTRA JUSTO DARACT: 350 HECTAREAS.

PARA FORESTACION EL ZAMPAL:

100 Has. con derecho definitivo de agua. Precio: 100.000 pesos la hectárea.

CASA DE CATEGORIA:

Cerca Sopelssa, detalles finísima terminación, 3 dormitorios y dependencia servicio, 3 baños, etc. Total 20 millones.

27|7|F|92604|27|7

ORO

—JOYERIA BASSO—

PAGO 110.000 Gr. Of.

— Rescato Pólizas —

SAN JUAN 1359

27|7|C|727|2|8

VIAJANTES

Deseen incorporar línea comestibles. Presentarse 16 a 20 hs. Buenos Aires 44, Piso 3 (Galería BAMAC, frente La Reina Ropas).

27|7|C|775|27|7

COMPRO MUEBLES

COMPRO O ANTICIPO DINERO POR SUS MUEBLES Y VARIOS

REMATAMOS ESTE DOMINGO

TIBURCIO BENEGAS 776 TELEFONO 247447

REMATES SELLA

26|7|F|92253|29|7

MODYCUER

LIQUIDA

Tapados de cuero, potrillo, softy, sacos, gamulanes, napa, safaris, valijas, bolsos, a precios de costo. Arreglos y limpieza de los mismos. ENTRE RIOS 181. TELEFONO 259216. MENDOZA. 26|7|F|92250|28|7

Necesito OFICIAL ENCOFRADOR

OBRA: SAN CARLOS

JOSE FEDERIC OMORENO 1247 CIUDAD — MENDOZA

27|7|C|665|27|7

Particular Compra

LOTE

Mínimo 300 a 350 m2. Buen frente, en 5ta. ó 6ta. Sec. - Ofertas: TELEFONO 248040

27|7|C|717|27|7

Necesito Alquilar

Fábrica de Mosaicos

SALTA 1734 - CIUDAD

TELEFONO 215254

27|7|C|754|27|7

DUEÑO VENDE DEPARTAMENTO

Sobre Avda. Colón entre Perú y Belgrano, Ciudad, 1º Piso, 2 hab. con Teléf. 245837.

27|7|C|695|27|7

GUITARRAS DESDE $ **3900**

Por mayor y menor. Financiación. Entrega domicilio. Auto Stereo líquido. Guit. Eléct. y acústica. Amplif. Tocadiscos. Atención corrida hasta 20.30. - Domingo: 9-12 - 17,30-22. Rodríguez 500 - (3 C. Belgrano y Pedro Molina). - Tel 240159. Particular: Olascoaga 463 - 1º "A" - Mendoza.

27|7|F|92526|27|7

LOTES

Bº "Sarmiento" - San José, s/Colón, antes Las Rosas y etc. Todos los servicios. - Vende:

CASA SARAVIA

Espejo 70 - 2º P. - Tel. 231011

27|7|F|92556|28|7

FORCONI

Hermanos Automotores

Vende o Permuta

Peugeot 504	73
Fiat 125	73
Cupé Torino	71-72-73
Ami 8	71-72-73
Renault 12	72
Dodge 1500	72
Chevy 4 puertas	71
Cupé Fiat 1600	71
Fiat 600	71
Renault 6	70
Cupé Fiat 1500	70
Ford Fairlane	69
Rural Fiat 1500	69
Renautl 850	68
Peugeot 404	67
Fiat 1500	66-67
Morris	67
Chevrolet	66
Valiant II	64
Citroen 2CV	63
Gordini	62
Borgward	62
Borgward	60
Ford A.	56
	31

COMERCIALES:

Pick-Up Fiat 1600	72
Pick-Up Ford gasolera	71
Rastrojero doble cabina	70
Pick-Up Dodge gasolera D 200	70
Pick-Up Dodge gasolera D 100	70
Rastrojero	56-69-70
Pick-Up Fiat 1500	66-68-69
Pick-Up Peugeot 7. 4. B.	69
Pick-Up Ford	69
Pick-Up Ford	64
Baqueano IKA	60
Jeep IKA	56

Se reciben permutas, documentos de uva o vino. Adherida a la Cámara de Comerciantes de Automotores

SAN MARTIN SUR 38

Godoy Cruz - Mendoza

27|7|F|78630|27|7

FORD TAUNUS

0 KM.

Inicial $ 69.685.85

y 49 cuotas de $ 29.549,31

FORMULA 100

Don Bosco 163 - Mendoza

PLAN DE AHORRO

27|7|F|92536|29|7A

ATENTOS...

GILERA 300 cc. NUEVA

Véala: RIOJA 1462 — MENDOZA

27|7|F|92597|29|7

COMPRO AUTO MEDIANO

PAGO 90 DIAS

JOSE FEDERICO MORENO 1247 CIUDAD — MENDOZA

27|7|C|665|27|7

COMPRO CAMPO

ZONA VILLA MERCEDES

300 A 1.500 HECTAREAS

CARRIL GOMEZ 1210

GENERAL GUTIERREZ

27|7|C|705|27|7

TINGLADOS

$ 2.600 m2 PRIMERA CALIDAD ENTREGA INMEDIATA

TALLERES HALCON Carril Godoy Cruz 2124 - Guaymallén

27|7|F|92654|27|7

RIPIO - ARENA Y PIEDRA

6 Mts3. $ 3.100

TELEFONO 220542

1|7|F|72849|31|7

PEUGEOT 404

DIESEL 0 Km.

Inicial $ 70.420,43

y 49 cuotas de $ 29.798,82

FORMULA 100

Don Bosco 163 - Mendoza

PLAN DE AHORRO

27|7|F|92537|29|7|A

COMPRO

A dueño directamente casita o departamento

Antisísmicos, 2 dormitorios y demás dependencias. - Hasta $ 2.800.000, bien ubicados. Entrego Opel 1975, 6.000 Km. y buen contado. Saldo corto plazo. Tratar: Sr. García. T. 220091

27|7|F|78623|28|7

BARRIO BOMBAL

Soberbia casa con calefacción central, 3 dorm., gran recepción, escritorio, 2 baños, dep. serv., cochera doble, jardín, etc. Vende: R. BOLLETTINO - Patricias Mendocinas 824 - TELEFONO 247141

27|7|F|92552|27|7

AVISOS CLASIFICADOS

(Viene de la Pág. anterior)

Ventas Varias

SEMILLAS tomate Roma y pimiento morrón. Guido Spano 407, Dorrego, Tel. 248320. 27|7|T|08024|27|7|D

SINGER tapicera vendo flamante. Alcorta 601 (Rio negro 2600) Guaymallén. 27|7|C|678|28|7

TABIQUES divisorios, colocamos, oficinas, madera o aluminio - 250679 - Salta 1574 - Mendoza. 25|7|C|816|27|7

TORTAS y masas caseras "riquísimas". Pedidos al 218708. Viamonte 828. San José. 26|7|C|407|29|7

TOCADISCO $ 7.000, estereo pesos 15.000, televisor $ 20.000. Colón 357, Tel. 243006. 27|7|C|732|27|7

TELEVISORES $ 13.500, fortátil 19' Westinhouse 20.000. T. V. Consola. $ 18.500, Beltrán 173. 27|7|T|08011|28|7

URGENTE vendo equipo 30 W Stereo p|viaje $ 26.000. Sobremonte 209, Dgo. 22|7|C|672|28|7|D

VENDO hermoso mueble importado Zenit televisor, radio y combinado. Precio de ocasión. Mitre 1977, ciudad. 26|7|C|550|27|7

VENDO hermoso cachorro pekinés, dos meses, muy barato. R. Sáenz Peña 382. Ciudad. 27|7|C|738|27|7

VENDO guinche con torre metálica, ver en obra Aristóbulo del Valle 851 Ciudad. 27|7|C|663|27|7

VENDO máquina de agujerear neumática, hasta 25 mm., perfecto estado. Sarmiento 2048, Godoy Cruz, Mendoza. 27|7|C|632|27|7

VENDO nivel automático, Carl Zeiss, Nº 025, casi nuevo. Teléfono 246751. 27|7|C|720|28|7

VENDO combinado estereofónico transistorizado, correa distribución 128, importada; motoneta Sachs impecable. Líquido. Guenberg 51. 1er. piso. 27|7|F|92645|29|7

VENDO máquina escribir portátil m|Olivetti, Lettera 32, c|Independencia 280, Gutiérrez. 27|7|C|760|27|7

VENDO a la mejor oferta impresora Roneo 7,50 con grabadora electrónica de stencils, teléfono 15034. 27|7|T|08040|27|7

Compras Varias

"A". AMITRANO - Martillero, Tel. 247711. Aristides Villanueva 332, ofrezca muebles, antigüedades, maquinarias, artículos generales. Pagamos mejor. Anticipamos dinero. 9|6|F|12224 Pte

BELLA, Martilleros. Tel. 247447 Burcio Benegas 776, ofrezca muebles, artículos hogar, maquinas usadas. - Dinero en el acto. 11|2|F|36991 Pte

BENTURINO - Martillero. Teléfono 248730 y 244335. Av. Colón 669. Ofrezca muebles, antigüedades, artículos de hogar anticipo dinero. 2|1|F|7826 Pte

CAJES usados compro, pantalones, camisas, ropas varias. Lima 252411. Alberdi 77. Ciudad. 24|7|C|007|2|8

CARAJES, sacos, pulóveres, camisas, pantalones, zapatos, vestidos; colchones; bicicletas. Teléfono 262324 - Guajardo. 26|7|C|495|30|7

COMPRO chatarras, metales, vehículos, maquinarias, motores a desarme llamar al Teléfono 262172. 23|7|C|541|2|8|D

COMPRO televisor, combinado, grabador estado. Colón 357. Tel. 243006. 27|7|C|732|27|7

MOTORES eléctricos, compresores soldadoras, compro contado. San Martín 359, Las Heras. 21|7|C|068|27|7

NEGOCIO en consignación regalería mercería etc. máxima responsabilidad. Teléfono 293311. 27|7|T|08019|27|7

ODONTOLOGA compro Adolfo Calle Dorrego. T.E. 242526. 27|7|C|772|28|7

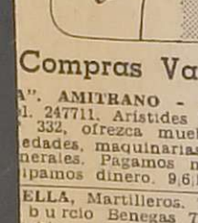

Ocupaciones Varias Pedidas

COMPRO la rifa que todos quieren comprar, auspicia Luján Club. Rioja 1238, 1º A. Mza. 27|7|C|657|30|7

HERMANITAS promotoras, buena remuneración. Tratar: Cobo Dorrego, Guaymallén. Om-13 A. 27|7|C|716|27|7

SE NECESITA un oficio de porvenir. Carpintero. Curso práctico. Unión E.A.G. - Lamadrid (altura calle Dorrego al Guaymallé 9|7|F|75089|30|7

ENRRI SERVICE

DESTAPE DE CLOACAS

DE URGENCIA

Teléfono: 230680

Servicios: domingos, feriados, nocturnos. Atiendo: Luján - Chacras de Coria - Maipú, Plomería, limpieza de calefones en el día. Sopleteo de cañerías. 27|7|C|802|27|7

A DESTAPAR cloacas, desagües, calefones gas, plomería. "Trabajos garantidos". Tel. 250617. 8|6|F|79473|Pte.

"A-CALEFONES" a gas exclusivamente reparamos "Instantáneos y térmicos. Santa Fe 238 Cdad. Teléfonos 261408 y 258853. 8|7|C|016|6|8

A. DESAGOTE pozos y cámaras sépticas, destapes cloacales, cañerías en general. La Moderna. Teléfono 243865. 19|7|C|670|13|8

A PLOMI-GAS, service urgente calefones, cocinas, estufas, plomería y gas en general. Instalaciones, atención permanente. Teléfono 230777. 20|7|C|990|29|7

A BUEN-PLOMERO, gasista, económico. Visitas gratis. Cañerías. Calefones. - Teléfono 216085. 25|7|C|102|30|7

A PLOMERO, gasista, calefones, estufas, instalaciones. Atención inmediata. - Precios raonables. Teléf. 246434. 26|7|C|384|28|7

A DOMICILIO: Reparaciones, lavarropas, calefones instantáneos, cocinas, estufas, plomería. Rioja 355. 248250. 27|7|C|808|27|7

A DESTAPAR cloacas, cañerías, calefones, plomería. Teléf. 242948. J. B. Justo 564. Godoy Cruz. 27|7|C|811|27|7

A HELADERAS, lavarropas, termocalefones, reparaciones garantidas. Silva 2938. Teléfono 250471. 2|7|C|357|31|7

A DESAGOTE pozos, camaras septicas, limpieza cañerías. UNIMEV. Teléfono 261745. 16|10|F|99829 Pte

A. PLASTIFICAMOS, pulimos, colocamos, enceramos pisos madera pintamos casas. Teléfono 250482. 13|7|C|130|27|7

A MAQUINAS de coser, arreglos garantizados - taller integral - Lamadrid 430 Cdad. - Tel. 249178 21|7|C|14|27|7

A SU ELECTRICISTA llame. Instalaciones, reparaciones. Artefactos. TV, Radio, 254779. 24|7|C|986|30|7|

A PINTOR, empapelados, salpicrete, arreglo toda clase de techos. Tel. 261564. 26|7|C|511|27|7

A - COMPAÑIA integral limpieza, Teléfono 220283. Alformbras sueltas. Juegos living, pisos alfombrados. Rivadavia 956. - Godoy Cruz. 26|7|F|92411|30|7

A DOMICILIO se ofrece plomero, servicio rápido. Teléfs. 259929 - 220322. 26|7|C|125|30|7

APARATOS eléctricos, motores, bobinajes, reparación general. Atiendo a domicilio. Teléfono 247118. 24|7|C|302|30|7

ALBAÑILERIA general, plomería, cañerías, pisos, azulejos, cerámicas, Iggam, techos. Vértiz 436, atrás Cooperativa Eléctrica Godoy Cruz. 25|7|C|159|160|27|7|D

ARREGLO general de puertas, portones y ventanas. Se hacen placares de aluminio y madera. Olegario Andrade 815. T. 248493. 27|7|T|08008|5|8

AL 262126 servis urgente, calefones, cocinas, estufas, instalaciones gas, agua. 27|7|F|92622|27|7

COLCHONERO domicilio, lana, pullman, cotín, arreglamos camas, estiramos elásticos 258860. 7|7|C|807|5|8

CARPINTERO domicilio: Arreglo puertas, ventanas; reacondiciono muebles; elásticos madera. Tel. 258860. 23|7|C|577|29|7

ELECTRICISTA, instalaciones, reparaciones domiciliarias Gral. - Lavarropas, enceradoras, etc. Tel. 223652. 26|7|C|980|27|7

ELECTRICISTAS: Instalaciones industriales, particulares, comerciales, rurales, planos, facilidades. Tel. 231451. 27|7|C|818|31|7

ELECTRICISTA, instalaciones y reparaciones generales. Teléfono 242317. 27|7|C|794|27|7

POZO resumidero lleno: Secamos químicamente en 50 horas, entregamos producto a domicilio, garantizamos su eficacia. Ramos Hnos. Fco. de la Reta 1934. - Guaymallén. Tel. 216943. 22|7|C|381|28|7

PORTEROS eléctricos, electrónicos, intercomunicadores, teléfonos internos, etc., facilidades, ventas, instalación, servicio inmediato. Tel. 231451. 27|7|C|818|31|7

PLOMERIA, albañilería, reparaciones plomería, urgentes. Impermeabilización techos. Albañilería. Tel 226045. 27|7|F|78649|27|7

SE HACE service eléctrico en general y domiciliario, industriales y comerciales. Llamar al teléfono 250906. 27|7|T|8018|28|7

TELGOPOR, cielorrasos, empapelados, pintura, zócalos madera, corlok, decoración integral. S. Luis 432, Tel. 259177. 25|7|C|246|27|7

OFRECIDAS

OFRECESE joven. Dinamismo, referencias, movilidad, est. secundarios. Tel. 252763. 27|7|C|729|27|7

OFRECESE administrativo con experiencia contabilidad ½ día tarde. Teléf. 223776. 27|7|C|677|27|7

SEÑORITA universitaria cuida niños por hora, a domicilio. España 1170. 1º "B". Cdad. T. 257491 27|7|C|804|27|7

Foto - Cine

VENDO Multiflash profesional 900 - guía 48-56, 21 Din, batería 6 volt. muy poco uso, valor real $ 4.500.000, sólo $ 2.600.000. Escucho oferta. Italia 71, Villa Marini, Godoy Cruz. 27|7|C|625|27|7

VENDO urgente máquina fotográfica Yashica T.L. Electro X. Tratar Rufino Ortega 681, Cdad. 27|7|C|814|27|7

Ofrecidos Varios

EMPRESA LOYOLA

Teléfono 217460

A DESTAPAR cloacas, desagües, cañerías agua caliente, limpieza calefones, plomería en general. Esta empresa realiza los trabajos con responsabilidad y de urgencia. 27|7|C|759|29|7

"EMPRESA CIPOLLETTI"

DESTAPAR CLOACAS

Teléfono: 256968

A DESTAPAR cloacas, desagües; plomería, gas; instalación de calefones, destape instantáneo con equipo moderno de cañerías de agua caliente. 27|7|F|8066|30|7

Cambiadores y Televisores

A - SERVICIO autorizado Winco, trabajos garantidos. "La Casa del Tocadiscos" - Rioja 1342. 20|7|C|942|3|8

CAMBIE el tubo de su televisor y pagueio a crédito. Garibaldi 374. Tel. 248066. 10|8|F|81631|Pte.

Turismo

SANTIAGO, Chile, posada Salvador, residencial, Eliodoro Yañez 893. Su Hotel. 15|7|C|371|382|29|7|D

Guarderías

BABY Siter atiendo niños en casa o a domicilio. Teléfono 220907. 27|7|T|08027|28|7

Ley 11867

LEY 11.867. — Matilde Roche vende y transfiere a Héctor Sendin el negocio de kiosco ubicado en Pasaje San Martín, local 11, Mendoza. Reclamos en el mismo local indicado. 23|7|C|558|27|7

EXPO USADOS LUJAN WILLIAMS

COMERCIALES PICK-UPS

CHEVROLET 68-69-73-75	de lujo, v/colores	
CHEVROLET	Lujo, motor Indenor, 6 cilindros, celeste	75
FIAT 125	Multicarga	75
CHEVROLET	De Lujo, c/cobert.	74
CHEVROLET	De Lujo	72
DODGE D-100	motor Perkins 102,	72
CHEVROLET	Furgón, verde	71
PEUGEOT T4B	c/cobertura, blanca	71
FIAT 1500	Multicarga, gris	69
CHEVROLET	con cobertura	67
ESTANCIERA	Beige	65

CAMIONES

CHASIS CHEVROLET C-70		73
CHEVROLET C-50	Carrozado y volq.	72
CHEVROLET C-60	carrozado, carga general	71
CHEVROLET C-50	carrocería y volq.	71
BEDFORD	Chasis, amarillo	65

PERMUTAS Y FINANCIACION

CARLOS LUJAN WILLIAMS S.A.

CHEVROLET DESDE 1925

GUTIERREZ 461 CDAD.

27|7|F|92542|27|7

LEY 11.867. — Isidoro García hace saber que desde el 23 Febrero 1973 explota solo Ferretería ubicada San Martín 3398 ciudad adquirida a sociedad de hecho García y Galdeano. Reclamos deberán hacerse Expediente 6211 -G- 74 Municipalidad Capital. 23|7|C|573|27|7

Casas Rodantes y Embarcaciones

OFERTA: Bote pescador doble fondo, trailer completo y motor Dorado 10½ H.P., todo 0 km. Recibo ofertas de contado o financio. - J. V. Zapata 192. Mendoza. 27|7|C|751|29|7

TRAILER Safari, 5 personas, vendo, 25 de Mayo 818, Dorrego, Guaymallén. 23|7|F|91654|27|7

Permutas

PERMUTO departamento Barrio Cano, planta alta por planta baja. Tratar: Tel. 252685. 27|7|C|654|27|7

Comerciales

A PERSONAS que deseen colocar dinero bajo buen interés, busco. Teléfono 230564. 27|7|T|08035|28|7

A PERSONA solvente y seria entrego finca 12 Has. ubicada en Philips. Por no poder atenderla, para explotación de chacra. Tratar: de 13 a 16, Tel. 217383. 27|7|F|92652|28|7

OFRECESE cobrador, viajante. Movilidad Ami 1976. Rufino Ortega 317 Cdad. 27|7|C|691|27|7

SOCIA entienda confecciones damas. Con algo de capital. Teléfono 218526. 27|7|T|0831|27|7

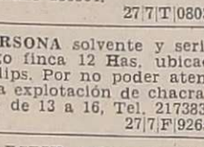

Préstamos e Hipotecas

COMPRO documentos de vino, uva, comerciales y valores en general. Tel. 223005. 27|7|C|711|27|7

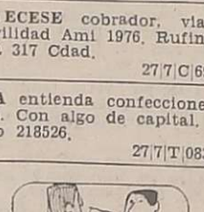

Educacionales

A - MEDICINA Ingreso preparan experimentados profesores, positivos cursos acelerados vespertinos, nocturnos, programas oficiales. Grupos semi-individuales, económicos. San Martín 276. Ciudad. 246172. 18|7|C|511|27|7

INGLES: Enseño a domicilio lunes-sábado. Consultar: Avenida España 2678. 24|7|C|718|24|8

PREPARO alumnos inglés, francés, exámenes previos de agosto. Tel. 249591 - 292117. 27|7|C|635|27|7

PREPARO ingresos Liceo y secundario. Teléf. 220907. 27|7|T|08026|27|7

PREPARAMOS ingresos a 1er. año y aplazados en Instituto "Alicia". Morón 298. Tel. 290997 - 290997. 27|7|C|801|31|7

PROFESIONALES universitarios preparan alumnos primarios, secundarios en idiomas, matemáticas y demás materias. Teléf. 257491. 27|7|C|804|27|7

Labores Femeninas

CORTINADOS de tela, impecable terminación, colchas, almohadones. Tel. 256564. 25|7|C|365|27|7

Pensión y Piezas Amobladas

ALOJAMIENTO caballeros, mensual, quincenal. San Luis 243. Ciudad. 17|7|C|20|22|26|7-D

ALOJAMIENTO caballeros, compartido $ 1.200, con pensión $ 3.000 quincenal. - Montecaseros 1682. 25|7|C|394|27|7

ALOJAMIENTO en c|fila. p|caballeros. España 1927. 25|7|C|370|27|7

AMOBLADA habitación matrimonio solo, derecho cocina, casa de familia, pleno centro. - Teléfono 240762. 27|7|T|8022|27|7

ALOJAMIENTO, habitación a la la calle, pleno centro. Av. España 655. 27|7|C|587|27|7

ALQUILO hermosa habitación amoblada por mes. Leónidas Aguirre 413. Tel. 252031. 27|7|C|736|737|29|7

CASA de familia doy alojamiento a matrimonio. San Martín 2024. Ciudad. 27|7|T|8025|27|7

CASA familia, barrio residencial, alojamiento distinguido a señor. Tel. 252972. 27|7|C|739|27|7

DUEÑO alquila pieza amoblada, baño privado, Tucumán 622, Dorrego. Teléfono 242087. Costa. 27|7|T|08059|27|7

HABITACION para matrimonio caballeros o señoritas - Espejo 242. Cdad. 25|7|C|139|27|7

HOGAR "Santa María", recibe ancianos inválidos con tratamiento. Necochea 871. S. J. - Guaymallén - T. 256191. 25|7|C|286|28|7

HOGAR privado de ancianos. Atención completa, precios módicos. P. Mendocinas 778 ciudad. T. 242979. 25|7|C|286|28|7

HABITACION confortable comodidades, caballero solo, General Paz 453-55, Ciudad. 27|7|C|809|27|7

OFREZCO modesta piecita amueblada a matrimonio. Gualberto Godoy 211. Dorrego. 27|7|C|765|27|7

VIANDAS, comida familiar, sabrosas, abundantes, puntuales. Pesos mil ochocientos quincenales. 251542. 25|7|C|394|27|7

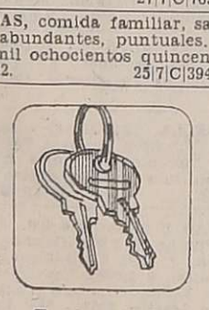

Arriendos y Cambios

A - PROPIETARIOS alquilen por intermedio de Carlos E. Barrera Oro y Juan P. Landart, le garantizamos muy buenos inquilinos y estamos asesorados por abogados prestigiados del foro local, en el aspecto legal. Mitre 1378. Ciudad. T. E. 257726. 9|7|F|75301|31|7

A/ALQUILERES 100 % seguridad reajustable trimestralmente. Evite problemas de cobranza, cobre puntualmente, pague o no el inquilino, Ud. cobra igual. Estas y otras ventajas ofrecemos. Alquile por nuestro intermedio, ganará tranquilidad y seguridad. Visite n|oficinas o solicite tasador s|compromiso. Provivienda. - Perú 1214. - T. 258054-255813. 26|7|C|259|28|7

A PROPIETARIOS que desean alquilar por poco tiempo, conviene visitarnos. Usted hará buen negocio. Mediante nuestro servicio usted siempre cobra. Reflexione. Esta oficina es ampliamente conocida. José Federico Moreno, ex director de la Cámara Alquileres. San Lorenzo 332. Teléfono 249745. 27|7|C|786|28|7

A PROPIETARIO empresa busca alquilar casa o departamento, adelantamos 4 meses. T 216796. 27|7|C|522|28|7

A 36.000 departamento estrenar, living comedor, 3 dormitorios, garaje, dependencias servicio. España 1512 oficina 5. 27|7|C|822|27|7

ALQUILO departamento céntrico, 2 dormitorios, $ 23.000. Gutiérrez, P. Molina 433, T. 244551. 26|7|C|435|27|7

ASOCIACION Propietarios. Chile 1733, Martillero Henríquez. Alquilo 2 departamento, 2 y 3 ambientes, Las Heras $ 9.000. 26|7|F|92273|27|7

ASOCIACION Propietarios. Chile 1733. Martillero Henríquez. Alquilo 2 salones, para depósito o escritorio $ 12.000. 26|7|F|92271|27|7

ALQUILO casa 2 dormitorios, living comedor, baño instalado, cocina, comedor, garaje, teléfono $ 25.000. Jujuy 123. 27|7|T|8016|27|7

ALQUILO en Galería Tonsa regio departamento 2 dormitorios, living comedor, baño instalado, cocina, aire acondicionado, pesos 35.000. Jujuy 123. 27|7|T|8017|27|7

ALQUILO, vendo, soberbios departamentos céntricos 2 y 3 dormitorios. 245806. 27|7|C|700|27|7

ALQUILO casa. Doctor Moreno 2708, Las Heras, micros 8 puertas 27|7|C|827|28|7

MEDICO OFTALMOLOGO

El Instituto de Servicios Sociales para el Personal Ferroviario llama a concurso cerrado y abierto para cubrir un puesto de Médico Oftalmólogo en el Policlínico Ferroviario Mendoza. Bases, requisitos y solicitud de inscripción, deben solicitarse en Paso de los Andes 3051, Mendoza, o en Concursos Profesionales, Corrientes 2294, piso 13º, Cap. Fed., de lunes a viernes de 10 a 18 horas. APERTURA: 4/8/76. CIERRE: 16/8/76. Inscripción exclusivamente en Capital Federal, Corrientes 2294, personalmente o por pieza certificada con aviso de recepción, recibida antes del cierre. Instituto de Servicios Sociales para el Personal Ferroviario - Secretaría de Estado de Seguridad Social - Ministerio de Bienestar Social. 27|7|F|92493|27|7

MENSAJES TELEFONICOS

Servicio de recepción de mensajes telefónicos para ser transmitidos a sus destinatarios entre las 7 y las 20 horas, de lunes a viernes. Sábados hasta las 13 horas. NOVISIMO SERVICIO QUE FUNCIONA EN TODAS LAS CAPITALES DEL MUNDO Y YA EN MENDOZA **214187**

27|7|C|781|27|7

ALQUILO departamento 1 dormitorio, buena ubicación. Tratar: Lisandro de la Torre 325. Teléfono 244061. 27|7|C|630|27|7

ALQUILO habitación ciudad, derecho cocina, baño. San Martín Sur 291. Godoy Cruz. 27|7|F|78631|27|7

ALQUILO departamento, Barrio Cano, 2 dormitorios, 2º piso. Teléfono 253024. 27|7|C|790|27|7

ALQUILO en ciudad, regio salón para negocio, $ 5.000 mensuales. Jujuy 123. 27|7|T|8043|27|7

ALQUILO casa antisísmica, 3 dormitorios, garaje, T|servicio, en G. Cruz. Teléfono 222287. 27|7|T|8046|27|7

BUSCO casas, departamentos, galpones y locales comerciales, importantes firmas. Tel. 257080. 21|7|C|090|27|7

COMPARTO local céntrico, calle San Juan, independiente, con vidriera. T. 223723 - 214353. 27|7|C|701|29|7

CASA 6ta. Sección alquilo a estrenar, 3 dormitorios, dependencias $ 50.000. Sánchez. Teléfono 980408. 27|7|F|92559|27|7

DUEÑO alquila departamento estrenar, dos dormitorios $ 20.000. Lagomaggiore 699. Dto. 3 Ciudad 27|7|C|685|27|7

DEPARTAMENTO planta baja, externo, céntrico, 2 dormitorios, living - comedor, dependencias servicio, etc., alquilo para oficinas o vivienda, $ 28.000,00 mensuales c|reajustes. Horario comercio, Tel. 256362. 27|7|C|640|27|7

DUEÑO alquila casa categoría 2 plantas, 5ta., 3 dormitorios, garaje $ 40.000 mensual. Vicente Gil 730, Ciudad. Tel. 245408 - 217707. 27|7|C|628|27|7

DEPARTAMENTO céntrico, dueño alquila, 3 dormitorios, depto. de servicio. Tel. a transf. Teléfonos 244655 - 214257. 27|7|C|657|27|7

DEPARTAMENTO moderno, recién pintado, frontal, tres escritorios, dos baños, amplio living y cocina, 4to. Piso en Pedro Molina 363 de Ciudad, alquila propietario. Tratar desde el lunes diariamente de 17 a 20 hs. Tel. 240240 o ahí mismo P.B. 27|7|C|661|27|7

DEPARTAMENTO céntrico 3 ambientes, cocina comedor, amplia recepción. Teléfono 290071. 27|7|C|733|27|7

DEPARTAMENTO modesto alquiler, $ 6.000. Urquiza 127 of. 12. Ciudad. 27|7|T|08062|27|7

DEPARTAMENTO a estrenar, 2 dormitorios, dependencias de servicio. Sobre Colón y Mitre. - Mitre 685, Mendoza. 27|7|C|742|28|7

DEPARTAMENTO frontal, céntrico, 3 dormitorios, hoy alquilo en $ 30.000 mensuales. Cicchitti. 292078. 27|7|C|791|27|7

EMPLEADA administrativa busca habitación independiente, sin muebles, c|derecho baño. - Tel. 230494. 27|7|F|92527|27|7

LOCAL para oficinas, céntrico, 2 amb. amplios. Teléfono 290071. 27|7|C|733|27|7

LUJAN alquilo salón comercial céntrico. Sáenz Peña. - Sánchez. Tel. 980408. 27|7|F|92560|27|7

NECESITO alquilar fábrica de mosaico, Salta 1743. Tel. 215254. Ciudad. 27|7|C|750|29|7

2 DORMITORIOS: placares, garaje, todos servicios. 24.000. Tarde. 291795. 27|7|C|763|27|7

3 DORMITORIOS, living, terraza, todos servicios. 25.000. Tarde. 291795. 27|7|C|763|27|7

Servicio Doméstico Pedido

A EMPLEADA para Buenos Aires, buen sueldo. Cobos 92, San José. T. 248697. 26|7|C|415|27|7

A EMPLEADAS necesito. Agencia España 1683. Buenos sueldos. Teléfono 259168. 26,7|C|330|30|7

A EMPLEADAS con|sin ref. hasta 1.000.000. Morón 284. Tel. 291104. 26|7|C|611|28|7

A EMPLEADA cama adentro departamento chico, excelente sueldo. Colón 518. Cdad. 27|7|T|07009|28|7

A EMPLEADA necesito de 8 a 17 hs. buen sueldo. Inútil presentarse sin referencia. 9 de Julio 1551, 2º Piso, Dpto. 1, Ciudad. 27|7|F|9643|27|7

A EMPLEADA necesito cama adentro, sin lavado ni planchado muy buen sueldo, tratar: Sarmiento 981, Godoy Cruz. 27|7|T|8054|27|7

A EMPLEADA cama adentro niera y otra trabajos varios mil a 600.000. teléfono 22791 27|7|T|08054|27|7

A EMPLEADA cama adentro cesito. San Martín 709 - 3º so - Dpto. 5 - Ciudad. 27|7|C|741|27|7

EMPLEADA responsable, cadentro, convenir. A. Maure 779. 27|7|C|753|28|7

NECESITO empleada medio sin planchado, sueldo 500.000 Bº SUPE, manzana 19, casa Tel. 226133. 26|7|T|08012|27|7 M

NECESITO empleada medio Bº Trapiche. Godoy Cruz. - Teléfono 224848. 27|7|T|08013|27|7

NECESITO empleada cama afuera con referencias. Damián Hudson 337. Dpto. F. Ciudad. 27|7|C|718|28|7

NECESITO empleada de 15 a 20 horas. Tratar de 10 - 12 hs. Colón 634. 1er. Piso. Dpto. 1. 27|7|C|788|28|7

URGENTE necesito empleada, de sa de familia. 950.000. Tel. 22 27|7|T|3003|27|7

SE NECESITA empleada cama adentro, que tenga conocimientos de cocina. Buen sueldo. Emilio Civit 417, Ciudad. 26|7|C|716|27|7

SE NECESITA empleada cama adentro, se da a cambio refrigeraciones, comida y casa. Tucumán 802, esquina, Ramírez, Ciudad. 27|7|T|8053|27|7

OFRECIDAS

A EMPLEADAS seleccionadas Agencia España 1683. Seriedad garantía. Teléfono 259168. 26|7|C|330|30|7

A MORON 284, solicite empleadas seleccionadas, garantizadas, consulte. Tel. 291104. 26|7|C|611|28|7

ATENCION Agencia Bombal ofrece 4 empleadas con cama medio día. Teléfono 292497. 27|7|T|8031|27|7

AGENCIA Lourdes ofrece buen servicio doméstico. Tel. 2279 27|7|T|08063|27|7

COCINERA, cuidado enfermos, niños; otra, medio día o por horas Tel. 247364. 27|7|C|789|28|7

RECIBO ropa para lavar y planchar. Perito Moreno 323.

Libertadores

River y Cruzeiro, en el desquite, mañana

BUENOS AIRES, 26. (NA). — Para el cotejo desquite por la ronda final de la copa Libertadores de América, entre River Plate y Cruzeiro, de Brasil, que se jugará el próximo miércoles en esta ciudad, se llevan recaudados en la administración que posee la entidad riverplatense en su estadio, aproximadamente mil quinientos millones de pesos.

Durante toda la tarde se vendieron entradas, pero con inusitado incremento entre las 15 y las 17 horas.

Una decena de periodistas brasileños que presenció el entrenamiento de River Plate, informaron que desde Belo Horizonte llegarán 26 micros y 5 charters aéreos trasportando aproximadamente 1.500 hinchas de Cruzeiro, estimándose que más de 3.500 de los 6 mil turistas brasileños que se encuentran actualmente en esta ciudad, totalizarán una falange de cinco mil aficionados alentando al representante de ese país en el estadio de River Plate el miércoles venidero.

River Plate

BUENOS AIRES, 26. (NA). — Con la ausencia de Ubaldo Fillol y Daniel Passarella trabajó esta tarde en el monumental de Núñez, desde la 15.05 el plantel profesional de River Plate con miras a su enfrentamiento del próximo miércoles frente a Cruzeiro de Brasil, por la final de la copa Libertadores de América.

El entrenamiento consistió en un informal partido, de 8 jugadores contra ocho, ocupando solamente el hemicampo lindante con la tribuna centenario. Los delanteros jugaron de defensores y éstos como atacantes, con excepción de Norberto Osvaldo Alonso que se movió ofensivamente mostrándose totalmente recuperado de su dolencia.

Trabajó en forma liviana Alejandro Sabella que solicitó al cuerpo técnico la respectiva autorización para visitar a un especialista por su problema en la rodilla derecha.

De los futbolistas que jugaron ayer el clásico frente a Boca Juniors, sólo participaron en la práctica el zaguero Lonardi y el arquero Landaburu.

El equipo permanece concentrado en el estadio monumental y mañana simplemente efectuará una caminata.

Luego del entrenamiento de hoy, tras un baño de inmersión, casi todos los jugadores riverplatenses se quedaron en el campo de juego para presenciar el entrenamiento de Cruzeiro, que se realizó allí a las 19.

Angel Labruna manifestó que Alonso está en condiciones de jugar y por lo tanto será incluído, mientras que la participación de Fillol y Passarella depende del informe médico.

Cruzeiro

BUENOS AIRES, 26 (Télam) — "No creo que haya tercer partido. Nuestro equipo está pasando por un buen momento futbolístico y además tiene una preparación física excelente, por lo tanto no creo que River nos pueda ganar", manifestó esta tarde, al arribo de la delegación del Cruzeiro, al aeropuerto de Ezeiza, el entrenador del equipo, Zezé Moreira.

La comitiva, presidida por el vicepresidente de la entidad, Carmine Furletti, la integran además los siguientes jugadores Raúl, Nelinho, Ze Carlos, Morais, Eduardo, Palinha, Darci, Vander Ley, Piazza, Jairzinho Victor, Ozires, Isidoro, Ronaldo, Roberto César, Harly y Joanzinho.

Pese a su optimismo, Zezé Moreira no subestimó a River. "Es un muy buen equipo. En Belo Horizonte jugaron aceptablemente. Ahora, supongo que con las inclusiones de Alonso y Passarella mejorará aún más. Tendrán, mayor poder ofensivo".

El entrenador del conjunto brasileño no tuvo inconvenientes en suministrar la formación del equipo para el trascendental partido del miércoles por el segundo partido final de la copa Libertadores. "No tenemos lesionados —expresó— por lo tanto como estoy muy satisfecho con el rendimiento del conjunto no habrá modificaciones. Saldremos a jugar con Raul; Nelinho, Morais, Darci, Vanderley; Ze Carlos, Piezza, Jairzinho; Eduardo, Palinha y Joanzin Ho."

Zezé Moreira agregó que esta tarde el plantel realizará un breve adiestramiento en el estadio "Monumental", "Más que nada para estirar los músculos" y que mañana efectuarán, a partir de las 10, en el mismo escenario, otra práctica, —la ultima antes del partido— mas exigente.

Jairzinho, el mejor delantero del equipo, fue menos terminante en sus apreciaciones. "El partido va a resultar difícil. Porque River juega bien —quien mas me gustó fue Sabella —y como local su rendimiento crecerá. El 4 a 1 a nuestro favor en Belo Horizonte, no fue el reflejo de lo que había hecho uno y otro equipo. Simplemente resultó el premio a nuestro mejor aprovechamiento de las oportunidades que se nos presentaron, manifestó.

En términos similares se expresó Wilson Piazza, pieza clave del sistema defensivo del elenco: "River tiene buenas individualidades. Ganarle acá va a resultar tarea complicada. Sin embargo —dijo— haremos lo posible por evitar que haya tercer partido".

Nacional

BUENOS AIRES, 26. (NA). — Finalizó la reunión del comité ejecutivo de la Asociación del Fútbol Argentino sin que se resolviera la forma de disputa del campeonato Nacional de fútbol. Tampoco se confirmó si su realización peligra por el alto costo operativo y la falta de apoyo oficial.

Fue una reunión de análisis con miembros de la comisión técnica que tiene a su cargo el estudio de dicho campeonato, y no trascendieron los detalles de la misma.

Arbitros y canchas para la 9ª fecha

BUENOS AIRES, 26' (NA). — Fueron destinados esta noche por el comité ejecutivo de la Asociación del Fútbol Argentino los estadios para la novena fecha de la zona campeonato y octava de la ronda descenso del torneo Metropolitano que se jugarán el próximo fin de semana.

Las designaciones recayeron en los siguientes estadios:

Zona campeonato: Newell's Old Boys-Rosario Central, en Rosario Central (por sorteo); Boca Júniors-Huracán, en River Plate; San Lorenzo-River, en Huracán; Quilmes-Colón, en Boca Júniors; Gimnasia y Esgrima-Estudiantes de La Plata, en Estudiantes (por sorteo); Independiente-Unión de Santa Fe, en Quilmes (viernes 21.30, televisado).

Zona descenso: Racing-Bánfield, en Ferrocarril Oeste; Atlanta-Argentinos Júniors, en All Boys; Vélez Sársfield-Ferrocarril Oeste, en Racing Témperley-San Telmo, en Bánfield; All Boys-Chacarita Juniors, en Argentinos Juniors.

Montreal 76

Nueva y concluyente victoria de Suárez

MONTREAL, 26 (UPI) Por Hernán Maidonado. — Los púgiles de 22 países, entre ellos de Argentina, Cuba, Haití, México, Puerto Rico y Venezuela pelearán mañana por la medalla de bronce al comenzar la fase decisiva del compeonato de boxeo de los XXI Juegos Olímpicos en las divisiones minimosca, mosca, gallo, pluma, ligero y welter júnior.

En total serán 48 los púgiles que subirán al cuadrilátero del coliseo Maurice Richard, procedentes, además, de Estados Unidos, Canadá, Hungría, Unión Soviética, Irlanda, Polonia, Gran Bretaña, Alemania Oriental, Rumania, Yugoslavia, Suecia, Bulgaria, Corea del Norte, Corea del Sur, Tailandia, y Filipinas.

Los ganadores pasarán a las semifinales, teniendo ya para sí la medalla de bronce y la satisfacción de contarse entre los mejores púgiles del mundo en su respectivo peso.

El selecto grupo sufrirá su más drastica reducción mañana, para que el miércoles ocurra lo propio en los pesos welter, medio ligero, medio, semipesado y pesado.

Una incognita por despejarse en el boxeo de la XXI olimpiada es hasta qué punto se ha superado en los últimos años este deporte, a nivel amateur, en los países asiáticos.

Ee continente logró en el actual certamen colocar para las semifinales a nueve púgiles, resaltando entre ellos Corea del Norte y Corea del Sur, con tres cada uno. No debería extrañar que más de uno pase a las semifinales.

En estas divisiones, desde que comenzaron las olimpiadas modernas, los asiáticos no han figurado entre los ganadores de medallas de oro, con excepción del japonés Takao Sakurai, que en Tokio, hace 12 años, se ciñó la presea dorada en el peso gallo.

Los coreanos del Sur, lo mismo que sus vecinos del Norte, han impresionado favorablemente en las primeras fases y solo circunstancias muy desfavorables podrían impedirles figurar en el escalafón de honor olímpico.

En cuanto a los latinoamericanos el favoritismo se inclina por cubanos, venezolanos y argentinos, sin olvidar a los mexicanos y puertorriqueños. Menos opción se le asigna a Ivefcjeudi, de Haití, que peleará contra Ace Rusevski, de Yugoslavia.

Finalmente, los europeos están llamados a una ardua lucha sino quieren perder el papel hegemónico que siempre han tenido en estas divisiones del boxeo olímpico.

Ganó Suárez

MONTREAL, 26 (UPI). — El argentino Juan Domingo Suárez, ratificando ser un de los mejores pugiles de la división semipesada del campeonato de boxeo de los XXI Juegos Olímpicos, noqueó esta noche espectacularmente al húngaro Vilmo Jakab, en el primer asalto.

Suárez se clasificó para los cuartos de final y en su próximo compromiso por la medalla de bronce deberá pelear contra el vencedor del combate entre Janusz Gortar, de Polonia y el búlgaro Georghi Stoimenov.

A los 15 segundos de iniciado el pleito, el argentino logró conectar al húngaro quien cayó pesadamente al suelo escuchando la cuenta de protección. Enseguida Jakab pareció recuperarse y aplicó un fuerte derechazo en el rostro del sudamericano.

Sin embargo, faltando cuatro segundos para la conclusion de la primera vuelta, Suárez lo tocó con la derecha y cuando se tambaleaba el europeo le llegó con un impecable gancho de izquierda que se estrelló neto en el mentón.

Jakab cayó de espaldas golpeándose en la cabeza y estuvo en el piso hasta mucho después de que terminó la cuenta.

Boxeo

MONTREAL, 26 (Télam). — En peleas realizadas hoy por la categoría pesado, el cubano Teófilo Stevenson venció por nocaut en el segundo asalto a Mamadou Drame, de Senegal y Peter Hussing, de Alemania Federal, le ganó por puntos, en fallo unánime, a Laszlo Pakozlo, de Hungría.

El cubano Sixto García venció por KO en el tercer asalto al puertorriqueño José Rosa y pasó a los cuartos de final.

Ciclismo

El pedalista sueco Bertn Johansson se adjudicó la prueba ciclista de ruta y logró la medalla de oro, tras la competencia disputada en el circuito Mont Royal, de esta ciudad, para un total de 175 kilómertos.

La medalla de plata fue para el italiano Giuseppe Martinell y la de bronce la logró Mieczyslav Nowicki, de Polonia. Este último lauro fue demorado para su proclamación, ya que el alemán occidental, Klaus Peter Thaler, fue descalificado del segundo puesto por embestida irregular, comprobado por las fotografías de la llegada.

Hóckey sobre césped

India venció a Australia por cinco penales a cuatro y se clasificó semifinalista del torneo de hóckey sobre césped.

El cotejo concluyó uno a uno y luego de siete suplementarios, se recurrió al desempate por penales.

Esgrima

El equipo representativo argentino de sable por equipos fue eliminado hoy de los juegos olímpicos al ser derrotado por los equipos de Hungría y Polonia por trece a dos y diez a seis, respectivamente.

Previamente los argentinos superaron a los esgrimistas de Irán por nueve a cuatro.

Vóleibol

La selección cubana de vóleibol superó a su similar de Canadá por 3 a 2, en partido correspondiente a la ronda final.

Waterpolo

Cuando resta una jornada para concluir el certamen de waterpolo, la selección de Hungría se adjudicó virtualmente el título, por ello la medalla de oro, luego de superar hoy a Rumania por nueve a, ocho, tras estos parciales: tres a uno, dos a dos, dos a tres y dos a dos.

Posiciones: Hungría, 8 puntos; Holanda, Rumania y Estados Unidos 3; Yugoslavia, 2 y Alemania Occidental, 1.

Hungría, que tendrá fecha libre mañana, jugó un encuentro más y de acuerdo a los resultados de la última jornada se aclara el panorama para el segundo y tercer puestos.

Dóping

Dos nuevos casos de dóping fueron descubiertos en los presentes juegos olímpicos. Los análisis dieron positivo para el pesista rumano Dragomir Cibreslan y el representante a las pruebas de yachting canadiense Lorne Leibel.

Por recomendación del cuerpo médico, el comité olímpico internacional descalificó al rumano y anuló el resultado obtenido por el canadiense en las competencias del pasado miércoles, aunque lo autorizó a disputar la próxima regata. Con los mencionados, suman tres los casos de dóping; el primero se le comprobó al tirador Paul Cerrutti, de Mónaco.

Atletismo

—En la disputa de los 10.000 metros llanos se impuso el finlandés Lasse Viren, repitiendo su gran perfomance de Munich, adjudicándose la medalla de oro en 27,40,4 minutos.

El récord mundial en la distancia se encuentra en poder de David Bedford (Gran Bretana), concretado en 1973 con 27,30,8. En tanto que la marca olímpica pertenece al ganador de hoy Viren, con 27,38,4 concretada en 1972.

—La soviética Tatiana Kazankina triunfó con récord mundial en la disputa de los 800 metros llanos, superando la plus marca de su compatriota Valentina Gerassimov, quien empleó 1 m. ,56". La final de hoy concluyó así: 1ª Kazankina Tatiana (URS) 1.54.94. record del mundo. medalla de oro; 2ª Ehtereva Tkolina (Bulgaria- 1.55.42, medalla de plata; 3ª- Zinn (Rep. D. Alemana-, 1.55.60.

El húngaro Miklos Nemeth con nueva marca mundial, consagró campeón olímpico de lanzamiento de jabalina, con 94,53 m. y logró la medalla de oro. La de plata correspondió al finlandés Hanny Siton con un registro de 87,92 y la de bronce se la adjudicó el rumano Gheorghe Megelea, con 87,16.

El anterior récord correspondía al alemán occidental K. Wolfermann, con 94,08 m., de hace tres años.

—La eliminación de la campeona olímpica de Alemania Occidental, Ulrike Meyfarth fue la nota saliente en las pruebas clasificatorias de salto alto, con un máximo de 1.8

La ganadora de Munich, 1972, se quedó en 1,78, a centímetros de la final.

Tomaron parte en la contencia 33 atletas, clasificándose 21.

—El jamaicano Donald Grrie se impuso en la final 200 metros llanos con un tiempo de 20" 23/100, consagrándose campeón olímpico de la especialidad y logró la medalla de oro.

Los estadounidenses Hayton Millard y Evans Dwayer adjudicaron medalla de plata y bronce, respectivamente.

Pentathlon femenino

MONTREAL, 26 (Télam especial). — La representante de Alemania del Este, Siegl, fue proclamada campeona del pentathlon, ganando medalla de oro, totalizando 4.745 puntos.

Sus compatriotas Christa Laser y Burglinde Pallasch figuraron en el segundo (medalla de plata) y tercer puesto (medalla de bronce), con 4.740 y 4.740 puntos, respectivamente. Pese al empate en puntos la Siegl se adjudicó la victoria por cuanto logró las mejores posiciones en tres de las cinco pruebas.

Kornelia Ender "ahora estudiaré"

La excelente nadadora de Alemania Oriental, Kornelia Ender, ganó en los presentes juegos medallas de oro en los 100 y 200 metros estilo libre, en 100 mariposa y, finalmente, en la posta 4 x 100 metros, ha establecido, en las oportunidades, nada menos que ocho títulos mundiales.

Ahora, la Ender decidió está decidida " a terminar bachillerato e iniciar la carrera de medicina". Tengo actualmente 17 años y estimo que he dado "algo" al deporte de mi país".

Kornelia Ender, de Alemania Oriental, exhibe orgullosa las cuatro medallas de oro y la de plata que ganó en los juegos olímpicos. Si el equipo hubiera ganado los 100 metros estilo libre —posta— hubiese sido la primera mujer que conquistara las cinco medallas de oro. Los alemanes fueron batidos por los norteamericanos por poco más de un segundo en la emocionante carrera de postas. (Radiofoto de UPI)

Ecos del Metro

BUENOS AIRES, 26 (NA). — Juan Carlos Lorenzo, el polémico director técnico de Boca Juniors asombró a sus interlocutores cuando, luego del deslucido uno a uno de su equipo frente a River, señaló: "Es mejor que hayamos empatado... ahora todos sabrán que aun no somos campeones y jugarán a "muerte" el domingo. Si hubiésemos ganado se acababan el entusiasmo, los partidos peleados y las buenas recaudaciones".

* * *

Lorenzo, cuando intentó entrar en materia técnica, buscando justificar el opaco desempeño de su equipo: "la ausencia de Veglio fue fundamental. Su talento es el que desequilibra con la jugada justa e inesperada. Además no pudimos pasar por el lado de Mastrangelo, y allí estaba el hueco definitorio... por otra parte me pregunto ¿Quién mojó la cancha? Porque yo vine el sábado y estaba seca pese a la lluvia, y a la hora de jugarse el partido estaba muy mojada. Bueno, esta bien, el fútbol es cosa de vivos y no de bobos.

* * *

Cuando se le requirió una opinión sobre el equipo riverplatense el "técnico" declaró: "River fue un equipo más liviano y menos fuerte que al final se iba cayendo... nos faltó suerte para golearlo. Pero más que el resultado me afligen los 250 millones que se perdieron de recaudar por jugarse en esta cancha de Huracán. Este era un partido para jugarse en cancha de Racing o Vélez, o en última instancia en Independiente, pero menos aquí, en Huracán".

* * *

Para Francisco Pedro Manuel Sa, zaguero boquense, el empate fue ganar un punto. No así para Felman que dijo "yo creo que perdimos un punto. Este partido lo teníamos que ganar. Ahora se nos puede arrimar demasiado Huracán, un equipo al que yo respeto mucho. Esa disparidad de opinión fue común en el vestuario boquense, aunque la de Sa encontró mayor cantidad de adeptos.

* * *

"No esperaba un partido tan difícil" aseguró Hugo Gatti, añadiendo de inmediato: "nunca me gustó jugar contra pibes, porque yo sé como salí a la cancha cuando tenía 16 años... pero creo que empatamos bien, aunque para mi, luego del gol de Coudannes, el partido estaba perdido. Pienso que uespues de esto somos campeones". "El subcampeón? Newell's. Tiene los tres últimos partidos en Rosario".

* * *

Rubén Suñé, enfadado por la invasión de propios y extraños producida en el camarín boquense, alcanzó a decir: 'esta era una primera de River. Los más chicos tienen 20 años y esa es edad de primera. Además que no estrenó nadie, todos tienen experiencia de este tipo. Lo que pasa es que quieren desmerecer los puntos que consigue Boca. No importa, igual seremos campeones".

* * *

Vicente Pernia dijo algo parecido: "en River la base estuvo en jugadores experimentados como Artico y Russo. Además ellos, las tuvieron todas a favor, hasta nuestros nervios. Porque estamos tan cerca del título que empezamos a ponernos nerviosos. ¿Algo más de que quejarme?. Si, el piso de la cancha, realmente en un campo así es imposible jugar".

* * *

Respecto del incidente que determinó las expulsiones de García Cambón y Crespo, el marcador lateral Tarantini manifestó: "Rafaelli creó el clima tirándose al suelo. García Cambón ni lo había tocado. Suñé fue a separar y Artico le quiso pegar. Además, Crespo le arrojó un golpe a García Cambón. El árbitro expulsó a estos dos, pero se equivocó con Cambón".

* * *

"A mí siempre me echan sin ser culpable. No quiero hablar de esta injusticia" se excusó García Cambón. Por el lado de River, Crespo aseguró no haber hecho nada: "te juro que no le pegué. No sé quien fue...

* * *

Angel Labruna de su catálogo de excusas esgrimió ésta: el penal no fue penal. Y a nosotros no nos cobró tres infracciones claritas dentro del área de Gatti... de dos estoy seguro, las ví yo, y la otra, una mano de Pernía, me la contaron los jugadores". Salvo algún riverplatense nadie le creyó.

* * *

"La intención era tocar, rotar e ir adelante. Pese a la cancha y a Boca, creo que algo de eso hicimos. El penal fue un poco zonzo. Pero para River éste es un buen resultado", sintetizó Francisco Russo.

* * *

Pedro Coudannes, autor del gol de River contó que esta es la más grande alegría que le dio el fútbol: "la jugada la hizo Bianco que se sacó a dos defensores de encima. Mouzo se la iba a ganar y yo la pellizqué justo. Me fuí para el arco. Cuando Gatti me tapó le cambié el palo. Casi la desvía García Cambón. Me hizo sufrir un segundo, pero que alegría después...".

* * *

"En mi cabeza estuvo el triunfo. ¡Qué lástima! Desbordó Lazbal y me puso el centro como en la mano. Gatti estaba superado. La levanté por sobre el travesaño. Increíble...". Lamentos de Jorge Eduardo Bianco, que perdió un gol imposible cuando River iba ganando uno a cero...

* * *

La desorganización fue grande en cancha de Huracán. Especialmente en el sector de plateas, donde mucha gente que abonó su entrada de hasta cien mil nacionales, al llegar al sitio escogido se encontró con que el mismo estaba ocupado por algún intruso, que jamás se inmutó ante ningún requerimiento. Un viejo mal de nuestro fútbol frente a un nuevo acontecimiento que obliga a la reflexión: el campeonato mundial de 1978.

* * *

Respecto al penal cobrado a favor de Boca, sus protagonistas declararon: "Mastrángelo vino y me chocó. El es mucho más liviano que yo, rebotó y se fue al piso" (Artico). "A mí me trabaron" (Mastrángelo). "No, no fue... pero la bronca más grande es porque Labruna me dijo que no me tirara hasta que Felman pateara. Y sin quererlo, no le hice caso" (Landaburu). "Yo los tiro siempre igual" (Felman).

* * *

Algo más para el rubro desorganización: dos perros ingresaron en la cancha en pleno Boca River. Uno, a los 15 minutos del primer tiempo, y el otro a los 4 minutos del complemento.

* * *

En el clásico trabajaron 83 agentes de la seccional 28va, más 20 guardianes de la policía montada, 11 agentes de tránsito y dos con perros dentro del propio campo de juego. Se habilitaron 11 puertas para el acceso al público. Trabajaron 143 personas afectadas a inspección, boletería, intendencia, supervisión, etc., y el ingreso de los primeros hinchas se produjo a las 10 de la mañana.

* * *

All Boys jugó otro clásico. El de los comprometidos para el descenso frente a San Telmo. Y lo ganó. "Pero esto nos costó 18 millones", dijo el presidente Pedro Lipara, aclarando: "le pagamos el viaje hasta Bánfield y la entrada a toda la hinchada. Por suerte valió la pena".

* * *

En el encuentro All Boys - San Telmo, el puntero derecho Gómez, del primero, sufrió fractura de tabique nasal a causa de un puñetazo que le aplicó Wenner, el arquero rival. "Pero fue casual. El quiso rechazar y me pegó de lleno" lo justificó Gómez.

* * *

En el encuentro donde Témperley le ganó a Ferrocarril Oeste, no hubo incidente dentro del campo, pero algunos jugadores —ayer ausentes— intercambiaron golpes en las plateas. Uno de ellos García Sangenís, de Témperley, fue retirado del estadio por la policía, pero luego en la seccional correspondiente informaron que el jugador no había sido detenido.

* * *

José "Perico" Pérez sigue batiendo su propio récord de penales atajados. Ahora son 20. Ayer le detuvo uno al juvenil Iglesias, de San Lorenzo de Almagro, en el partido donde Unión venció a los azulgranas por 3 a 0. "Este pibe me había hecho uno en un partido nocturno, este año, en Boedo. Hoy lo tiró igual que aquella vez, por eso se lo atajé", declaró Pérez.

* * *

"Mis goles ya no sirven para mucho" manifestó, afligido, Mario Alberto Kempes de Rosario Central, que de todos modos sigue encabezando con 21 tantos la tabla de goleadores del torneo.

* * *

San Lorenzo de Almagro ingresó en la historia de la adversidad futbolística. Lleva 14 partidos sin ganar. Nunca antes ningún equipo denominado "grande" soportó serie más nefasta que ésta que sufren los sanlorencistas.

* * *

"Con estos árbitros no se puede jugar. Cobró un penal contra Estudiantes y resulta que el "foul" lo hizo el jugador de Independiente", se quejaba Carlos Bilardo, mientras Pezzano mostraba rasgos de su encontronazo con Astegiano. "Es cierto, el me hizo "foul" a mí y el árbitro lo entendió al revés", manifestó el arquero. "Después me expulsó por darle instrucciones a mis dirigidos y eso molestó al linesman. Y a Benito lo expulsó por alentar a sus compañeros", prosiguió Bilardo.

* * *

"Con Independiente no tengo suerte. Siempre me golean. Cuando atajaba para Racing me pasaba lo mismo". Palabras de Barbieri, arquero de Estudiantes que volvió a la primera...

* * *

En Independiente se cumplió al pie de la letra esa muletilla que dice: "técnico que debuta gana". José Omar Pastoriza asumió el sábado sus funciones como tal en el equipo de Avellaneda, y en su primer partido se despachó con una inesperada goleada sobre una de las mejores defensas del torneo. Pastoriza, simplemente apuntó: "se nos dieron casi todas". Con respecto a las ausencias de los valores más importantes (Bertoni, Galván, Percy Rojas y Bochini) agregó: "les dí descanso porque quiero que estén en perfectas condiciones para el Nacional. A Bochini lo operarán mañana de las amigdalas".

* * *

Cerqueiro y Brizzola habrían jugado ayer su último partido en la primera de Bánfield. Según trascendió habrían sido transferidos a un club español.

* * *

Vélez Sársfield pidió prioridad por el arquero Varela de Central Norte de Salta. En los próximos días lo harán por Roldán, de Belgrano de Córdoba, y Milano y Carlos López, de Estudiantes. Información recogida luego del 0 a 0 entre velezanos y banfileños.

AFA: hoy, Primera "B"

BUENOS AIRES, 26. (Télam). — La vigésimaprimera fecha del certamen de fútbol de primera división "B", que fuera suspendida el sábado pasado, debido a las malas condiciones climáticas, se jugará mañana, a partir de las 15.30.

Del programa de encuentros se destaca el que sostendrá uno de los punteros, Villa Dálmine, como visitante, ante Almagro.

Indudablemente se trata de un partido difícil para los dirigidos por Rodolfo Bettinotti, que con un equipo juvenil vienen realizando tan encomiable labor en el torneo de ascenso, ya que los de José Ingenieros, luego de un comienzo irregular, levantaron bastante su nivel de juego y están a la altura de los mejores equipos de la categoría.

El otro líder, Tigre, tiene en los cálculos previos, un compromiso de menor riesgo, frente a Estudiantes, equipo este de pronunciados altibajos.

Lanús, quien por poco perdió la posibilidad de ascender, buscará la rehabilitación de sus últimos traspies, ante Comunicaciones que marcha en el último puesto.

El detalle completo de los partidos y sus correspondientes árbitros, es el siguiente:

El Porvenir vs. Almirante Brown, Alberto Clerc; Comunicaciones vs. Lanús, en Argentinos Júniors, Carlos Coradina; Central Córdoba vs. Los Andes, Eduardo Melidoni; Tigre vs. Estudiantes, Francisco Cardillo; Deportivo Morón vs. Defensores de Belgrano, Jorge Galvé; Almagro vs. Villa Dálmine, Carlos Orellana; Talleres vs. Sarmiento de Junín, Raúl Loureiro y Nueva Chicago vs. Sportivo Italiano, Carlos González.

Kempes a un paso de ir al Valencia

BUENOS AIRES, 26 (Télam) — El Tribunal de Disciplina Deportiva de la AFA citó a declarar, para el miércoles próximo, a los jugadores expulsados ayer, durante la octava fecha del certamen metropolitano de primera división.

Los elementos que deben concurrir, son: Carlos María García Cambón (Boca), Daniel Mario Crespo (River), Héctor Comas (Gimnasia y Esgrima La Plata), Oscar Moris (Bánfield), Roberto Avanzi (Vélez Sársfield), Adolfo Montero y José Andrade (All Boys), Miguel Angel Benito (Estudiantes de La Plata) y Juan Domingo Rocchia (Ferro Carril Oeste).

También debe comparecer el entrenador de Estudiantes de La Plata, Carlos Salvador Bilardo.

Kempes

ROSARIO, 26 (Télam). — Una cifra aproximada a los 500 mil dólares abonaría el club Valencia de España por el pase del goleador de Rosario Central, Mario Alberto Kempes. Así lo indicaron esta tarde integrantes de la comisión directiva de la entidad del Barrio de Arroyito.

Para darle un corte definitivo a las tramitaciones iniciadas, se encuentran reunidos en esta ciudad directivos de ambas instituciones.

Ya se habría llegado a un acuerdo sobre el monto en que se efectuaría la operación, restando solucionar únicamente otros detalles de tipo complementario.

Culminaría así, un proceso que mantiene en tensión no sólo a los protagonistas de la operación, sino también a la masa de afiliados centralistas, que sería ahora, de acuerdo a lo anunciado por el presidente de la entidad, Victor Vesco, la que deberá autorizar, en asamblea, la venta.

Marchetti

SANTA FE, 26. (Télam) — "Este es mi mejor momento, al menos por el reconocimiento general, pero pienso porque también estoy marcando goles con bastante frecuencia", señaló a Télam el capitán de Unión, Víctor Marchetti, cuyo pase fue solicitado por San Lorenzo y entidades españolas.

Con relación a la posibilidad de su transferencia, manifestó: "Oficialmente no sé absolutamente nada, solamente estoy enterado por versiones. De tener que irme al exterior, me gustaría que fuera a España, porque es una buena plaza futbolística y también por el idioma, lo que indudablemente facilitaría mi adaptación al medio.

"De no concretarse ninguna operación —agregó— me quedaré conforme en Unión, donde me encuentro muy bien".

Ante el pedido oficial de San Lorenzo, Unión tasó el pase de su goleador, en veinticinco millones de pesos, quedando las autoridades de la entidad de Boedo en contestar en los próximos días.

Inhumaron ayer los restos de Martínez

NEUQUEN, 26. (Télam). — Fueron inhumados esta mañana, en el cementerio de General Roca, los restos del boxeador Gregorio Martínez, quien falleció el sábado último como consecuencia de las lesiones cerebrales que recibió durante el combate que sostuvo el 16 del actual, con Eugenio Zalazar.

El velatorio se efectuó en la capilla ardiente levantada al pie del ring del Club Argentino del Norte, de esta ciudad.

Poco después de su deceso, su cuerpo fue depositado en la morgue del hospital de General Roca, donde un equipo de médicos designados por el titular del Juzgado en lo Penal de esa ciudad, doctor Alfredo Pozzo, practicó la autopsia.

El citado magistrado resolvió iniciar de oficio la sustanciación de un sumario tendiente a establecer las circunstancias que rodearon la muerte del púgil.

En su pelea póstuma, Martínez combatió inconciente durante tres rounds. Al iniciarse la que fuera la última vuelta (la sexta), fue derriabdo, reincorporándose instintivamente. El árbitro, Jorge Duval, contó los ocho segundos reglamentarios y, enseguida, autorizó la continuación del desigual cotejo, hasta que llegó la tardía toalla del segundo del castigado boxeador, Walter Salvucci, que dispuso el abandono.

Galíndez en Comodoro Rivadavia

COMODORO RIVADAVIA, 26 (Télam). — El campeón mundial de los medios pesados versión Asociación Mundial de Boxeo, Víctor Galíndez, se presentará el próximo 5 de agosto en esta ciudad, realizando un encuentro exhibición con Rubén Pardo, uno de los buenos valores del pugilismo nacional.

La velada, que incluirá también la actuación del crédito local Bernabé "Huinca" Méndez, está siendo programada por el club Municipal.

Contrato por tres años para Roberto Espósito

BUENOS AIRES, 26 (Télam) — "Por el pase de Roberto Mario Espósito al Real Jaen, de la segunda división del fútbol español, nuestra entidad percibirá 30 mil dólares netos", señaló a Télam el integrante del departamento de prensa de Racing, Ernesto Di Paolo.

El jugador partirá mañana hacia España, a las 16.15 habiendo firmado con la entidad peninsular un contrato por tres temporadas.

LINDOR COVAS por WALTER CIOCCA

CORREO ARGENTINO Mendoza
Concesión Nº 47/Dto. 8º
Franqueo a Pagar
Concesión Nº 228
Tarifa Reducida

LOS ANDES

MENDOZA — Martes 27 de Julio de 1976 — Año XCIV — Núm. 31.347

Novedades del fútbol

Se producirá el regreso de Bazán en los "Azules"

Ya en los tramos finales, los clubes necesitan más que nunca planteles completos. Sin embargo las expulsiones continúan, aunque se advirtió que han disminuido. También habrá numerosas reapariciones, al cumplir penalidades varios jugadores. En este caso, algunos técnicos tendrán solucionados problemas con el regreso de futbolistas titulares.

Los "Azules"

En Independiente Rivadavia está en condiciones de reaparecer Eduardo Francisco Bazán, mientras que el marcador de punta derecha Juan Carlos Millán sería suspendido hoy por el tribunal de penas por tener cuatro tarjetas amarillas.

Retornos en Boca

Para el difícil partido que deberá sostener el próximo domingo en San Martín, están en condiciones de reaparecer los defensor Juan Domingo Negrete y Jorge Francisco Montivero, luego de cumplir suspensiones.

No jugaría Deiber

Otro futbolista que habría llegado al límite de las amonestaciones es Aníbal Elías Deiber. Hoy decidirá su caso el tribunal de penas.

En Andes Talleres las nove-

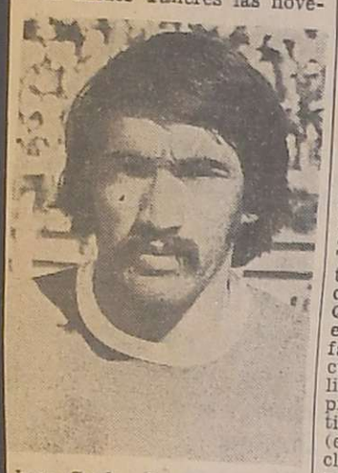

Juan Carlos Escudero reaparecerá en Luján. Indudablemente un excelente refuerzo para el partido próximo.

ades en general son buenas, a que están habilitados para ctuar Oscar Alberto Gómez, ilio Roberto Orrego y Roque arlos Cruz.

osibles suspensiones

En cuanto a jugadores que llegaron al límite de cuatro monestaciones, figuran Eduar- René Marlia (Argentino), sé Arnaldo Cáceres (Hura- n), Agustín Emilio Lucero an Martín), Jorge Osvaldo reyra (Godoy Cruz) y Juan rlos Romano (Maipú). Estos adores serían suspendidos el tribunal de penas en su ión de esta tarde.

Otros futbolistas tendrían pe- por otras causas. Ellos se- n Francisco Ibáñez (Argen- o) y Ramón Hipólito Suá- (Huracán).

almira reforzado

l técnico Sergio Abel Váz- z podrá contar para el par- frente a Argentino con los icios del volante Enrique rto González y del marca- central David Enrique sfredi. Estos jugadores ya plieron las penas que pe- n sobre ellos.

berto Gutiérrez

nte Huracán Las Heras, el co de Guaymallén tendrá su línea de volantes a Ro- o Gutiérrez, juego de cum- el partido de sanción que a.

s "Granates"

a línea de fondo de Luján irá con la reaparición de n Carlos Escudero un gran erzo. El marcador central erá el domingo ante In- endiente Rivadavia.

or su parte, Marcelo Fer- do Fredes cumplirá en la uma fecha la suspensión rece partidos que le aplicó ribunal de penas. Fredes á volver ante Andes Ta- s en la 21ª fecha.

el "Lobo"

lio César Di Meola podrá rrar el plantel de Gimna- si el técnico Jorge Julio cide, frente a Godoy Cruz. volante rosarino también bló una sanción.

ero Belmonte

itó la sección deportes del o LOS ANDES, el ex ju- r de Independiente Riva- , Sotero Juan Belmonte, cuenta 61 años de edad. monte había llegado a doza desde Huracán de os Aires, donde jugó has- 39, para integrar el equi- e Independiente Rivadavia l puesto de puntero iz- do, hasta 1945.

1946, prestó servicios en ardo Murialdo donde fi- su paso por Mendoza. ltimo integró el equipo de nos de River Plate, para luego el deporte defini- ente.

ualmente está radicado orencio Varela, provincia enos Aires. Aprovechan- s vacaciones, decidió vi-

ATEX
XÓTICO
"el" MO-DE-LA-DO
O INTIMO PERSONAL
enta en farmacias

sitar Mendoza donde está ligado por la amistad con los que fueron sus compañeros en los campos de juego y con los amigos que supo conquistar por su hombría de bien.

Como despedida. Belmonte nos dijo que de esta provincia tiene muy buenos recuerdos y que no olvidó la amistad que le brindaron.

Eduardo Francisco Bazán, la importante pieza del equipo "Azul", reaparecerá frente a Luján.

Renuncia de Herrera

GENERAL SAN MARTIN (De nuestra Corresponsalía). — En la fecha tomó estado público el texto de la renuncia del que fuera presidente del Club San Martín. El texto completo de la nota es el que sigue: "General San Martín, 21 de julio de 1976. A la comisión directiva del Atlético Club San Martín. Su despacho. De mi consideración: Tengo el agrado de dirigirme a la comisión directiva a fin de comunicarle que he decidido presentar en el día de la fecha mi renuncia con carácter de indeclinable al cargo de presidente del Atlético Club San Martín, puesto con el que me he visto honrado hasta este momento.

Motiva mi decisión el pensamiento personal que un hombre no hace una institución sino que debe hacerla un grupo. En nuestras intenciones primarias, leáse "Agrupación Cambio Total Albirrojo", todos los miembros y simpatizantes de la misma prometieron una ayuda y una responsabilidad para el trato de todos los problemas inherentes a nuestro club, que haría que todos los socios del mismo formaran una gran comisión directiva, ya que, en definitiva son ellos, seguidores y asociados, los que se benefician o perjudican con las decisiones directivas. Pero, desgraciadamente, fue sólo en las intenciones primarias, porque luego se desvanecieron los intereses originales en algunos miembros; porque los abrazos del principio pronto pasaron a ser rivalidades; porque la responsabilidad prometida por la juventud brilló totalmente por su ausencia y por todo esto en conjunto, naturalmente, empezaron a surgir desinteligencias que no le hacen bien a nuestra institución.

En el fondo de mi corazón hay un sentimiento muy profundo para el Atlético Club San Martín y para cada uno de sus seguidores y es por eso que pienso que por respeto a ellos no debo continuar desempeñando una función que a los demás no satisface o no coincidiera con sus puntos de vista.

Sin otro particular, saludo a la comisión directiva con mi mayor consideración y estima. José Herrera Zerrilla".

Del tesorero

El tesorero del club Atlético San Martín, señor José Aldo Santaolaya, renunció al cargo que ocupaba. Este es el texto que del telegrama colacionado que envió a la directiva: "Por desinteligencias en comisión directiva renuncio en forma indeclinable al cargo de tesorero del club Atlético San Martín. Firmado: José Aldo Santaolaya".

Se jugarían dos partidos el sábado

Hoy se reunirá el consejo directivo de la Liga Mendocina, en su reunión habitual de todos los martes. Se procederá al desglose de la próxima fecha. La comisión de programa de partidos aconsejaría para el sábado la realización de dos encuentros: Godoy Cruz con Gimnasia y Esgrima e Independiente Rivadavia con Luján Sport Club. También en la fecha sesionará el Tribunal de Penas.

Héckey sobre patines

Amplio triunfo logró Unión Estudiantil

La segunda fecha del campeonato de héckey sobre patines, categoría juvenil, campeonato argentino, se disputó anoche en el estadio de Andes Talleres. En el primer encuentro el campeón Unión Estudiantil de San Juan, goleó a Quilmes, de 3 Arroyos: 12 a 3, en un encuentro que le fue favorable en casi todo el transcurso. Sólo logró Quilmes equilibrar y aún presionar en la primera parte del segundo tiempo cuando se situó 3 a 4 (el primer período había concluído 4 a 1 para los sanjuaninos); pero este esfuerzo no duró mucho, Unión Estudiantil, de la mano de Daniel Martinazzo, todo un espectáculo en la cancha, reanudó su accionar notable de la fracción inicial y elevó sin solución de continuidad la cuenta hasta los 12 tantos.

En este período final hubo muchas infracciones por parte de tresarroyenses y el árbitro, por turno, expulsó por el minuto a varios de sus componentes.

Unión Estudiantil (12): M. Riveros, R. Moreno, R. Alonso 1, O. Demartín 1, D. Martinazzo (cap.); J. Martinazzo 4. D. T.: M. Liñán.

Quilmes (3): R. Rajoy, J. Recara (cap.) 1, C. Cedeiro, G. Recare 1, R. García; D. Sode y H. Ferro 1. D. T.: J. Recare.

En el segundo cotejo Andes Talleres batió a Social San Juan por 6 a 0.

Hoy culmina

Hoy culminará el torneo con estos encuentros que se iniciarán a las 21, en Andes Talleres: Quilmes vs. Social San Juan y Andes Talleres vs. Unión Estudiantil.

El campeonato al día

Lucha tenaz en los dos extremos de la tabla

El final está cada vez más cerca. Pero lo lindo es que nadie conoce el final de esta película que es el campeonato mendocino. Hay emoción en la punta, porque el "Lobo" quedó a dos puntos. Hay drama en la "cola" porque cuatro equipos —Palmira, Huracán, Maipú y Boca— están apenas separados por un punto, —excluyendo a Talleres que necesita de otro milagro— ganarle a Maipú, para volver a respirar. Es que está a tres unidades de Boca y Maipú, cuando apenas quedan seis puntos en juego. También se puso interesante la clasificación para el petit de "Los 4" porque apareció otro candidato: Atlético Argentino. Y en la conversación también están Guaymallén y Luján, sin mencionar a los que están más arriba como San Martín y Godoy Cruz. Como para asegurar que las tres últimas jornadas serán para alquilar balcones. Esta fecha, que se inició el sábado, trajo otra "mancha" para Maipú, ahora de la mano de Hardan Curi. Y el "Lobo", invicto en la segunda rueda, dio otro pasito en su lucha por llegar a la punta. Para muchos fue "un milagro azulgrana" el del domingo cuando Talleres empató con Independiente. Gracias al arquero Martínez que se agrandó y fue invencible. Le quedó al "Azul" la satisfacción de haber jugado un gran partido, pese a la pérdida de otro punto. Pero todavía le quedan dos de ventaja. Y hubo mucho más. Como el "Expreso" que pasó por Palmira a super horario, como San Martín que le amargó la tarde a Luján; como Argentino que dejó otra vez en serio peligro al "Globito"; como Boca que volvió a respirar. En fin, de todo un poco. Para soñar, para sufrir. Con alegría, con amargura.

* * *

Si las cosas siguen así a Jorge Julio le van a levantar un monumento en el parque. Por supuesto, en la mitad del parque que corresponde al "Lobo". Los otros dominios son "Azules" y entonces —seguramente— habría problemas. Es que de la mano de Julio, Gimnasia reunió 25 de los 32 últimos puntos posibles. "Una cosa de locos", como reflexionó un allegado. El asunto es que el sábado Gimnasia volvió a ganar y que ahora está a dos puntos del líder. Dicen que las cábalas no fallan. El dirigente Luis Pescarmona con sus largos habanos en la platea y los camarines. El hincha Rez Masud con la satisfacción de que después de cada victoria le pagan una comida. "Lo van a seguir engordando", comentó alguien cuando se enteró. Y la presencia de "Pinino" Striano que gritó hasta quedarse afónico los dos goles del "Chivo" Aredes, que por algo es su ídolo. En cambio el inicio de Hardan Curi no pudo ser lo feliz que la gente "Cruzada" esperaba. Ya se sabe que en Mendoza el técnico que empieza, pierde. Si hasta los ex presidentes Felipe Bellene y José Nahman fueron esperanzados al parque, ahora que retornaron al club para poner el hombro en las difíciles. Y Orlando González, que no hace mucho cobró dos penales inexistentes, esta vez pasó por alto dos que sí existieron. Una infracción a Genolet y una mano penal de Mesa. "Se volvió a equivocar Gonzalito", como se aseguró.

* * *

No sabemos si el domingo fue el día del arquero. Pero sí que fue el día del "Gallego" Martínez, que en el arco "Azulgrana" atajó por el campeonato del mundo. Se ganó un 10 de calificación, el primer 10 del año en LOS ANDES. Todo dicho. Independiente fue el dueño del juego, del partido, del dominio. De todo, menos de los goles. Que pudieron ser muchos, porque la cosa pinto para goleada. Pero Talleres, que hasta se concentró, que hasta perdonó a Bayón y Pericoli, se dio el gusto de quedarse con un punto. "Si hubieran jugado así todo el año", dijo con cierta resignación un conocido plateísta. Si hasta Aníbal Deiber pareció ser el del año pasado, por la forma en que corrió y se brindó. En cambio un allegado "Azul", sorprendido por todo lo que hizo Talleres para no perder, comentó: "Sólo les faltó pedir prestado a Mulet para jugar este partido..." Y por fin se llenó el coqueto estadio "Azulgrana", un estadio que sorprendió al cordobés Montilla que después señaló: "Cómo pueden irse al descenso con esta cancha". Y como para demostrar que no había pasado nada la presencia en pleno de los dirigentes "Azules" en el vestuario. Y la voz de Alfredo Castro que exclamó con firmeza: "Señores, jugaron como los dioses. Son unos fenómenos y están para campeones".

* * *

Jugó en Luján, vive en Luján, trabaja en Luján. Y esta vez le ganó a Luján, club al que estuvieron a punto de "regalarlo" a principio de año. Hablamos de Francisco Nicolás Monárdez, el popular "Pancho", que el domingo fue el "verdugo" del "Granate", como para demostrar que no hay peor cuña que la del mismo palo. Porque hay que reconocer que "Panchito" fue el héroe del sensacional triunfo "Albirrojo", que llegó justo sobre la hora cuando el dos a dos parecía "cocinado". Los plateístas "Granates" se agarraban la cabeza, mientras los del Este quedaban a cuatro puntos del líder. Después las explicaciones, como la del "León" Muniategui: "Llegaron tres veces y se llevaron los dos puntos". Cosas del fútbol y de San Martín que después del partido con Independiente se acostumbró a hacer cualquier cosa en los últimos minutos. Como esta hazaña de ganar en el Bajo cuando el local sueña con llegar a "Los Cuatro". Quizás al "Mago" Ortiz se le perdió la varita mágica en ese minuto tarde y perdió los puntos.

* * *

Parece ser que don Humberto Rinaldi es la "cábala" de Boca. Esta semana volvió al club y el domingo se quebró la "histórica" racha de derrotas. Por eso se lo vio tan feliz al nuevo presidente. Es que fue un puntito de oro, que llegó justo, acompañado de las derrotas de Palmira, Huracán y Maipú. Hay que reconocer que se la jugó "Pancho" Ontiveros con cambios posicionales que dieron gran resultado. Donato de 5, Rossi de 10, Mansilla de 7. Hasta el "Gringo" Antonigni volvió a encontrar el arco después de una "mufa" que pareció eterna. No pudo ser triunfo, porque Guaymallén por algo es el "cuco" del torneo. Como que está invicto en la segunda rueda, como tiene un jugador de lujo que se llama "Chufi" Sosa. Y el hermoso gesto de don Pedro Pablo Sará, con estas palabras "Ahora les deseo a los muchachos de Boca toda la suerte que se merecen para los próximos partidos". Don Pedro no olvida su paso por los "Xeneises".

* * *

Un verdadero "Expreso"... Una locomotora de goles... Un tren de lujo... Todo eso fue Godoy Cruz que el domingo pasó por la estación Palmira a super horario. Ni siquiera un segundo de atraso. Dejó cuatro goles de recuerdo y enfiló para "Los 4" que es la meta del maquinista Pastor Acosta Barreiro. Y tan entusiasmados están que "Chalo" Pedone comentó en el camarín: "Ahora esperamos a Gimnasia". Para pensar que lo esperan con ganas de seguir la racha de triunfos. Realmente Palmira —como lo asegura Olivera— "no encontró el partido". Y tuvo que resignarse a una derrota que lo deja otra vez en situación bastante comprometida para el descenso. "Habíamos empezado a respirar, pero..." fue la reflexión de un allegado "Aurinegro" que algo se consoló cuando se enteró de la derrota de Huracán. Pero no tanto con los empates de Talleres y Boca. Y si difícil es vencer en el Este, mucho más difícil es golear. Para Godoy Cruz parece que no.

* * *

Hasta hace poco estaban en la "cola" y veían muy cerquita el fantasma del descenso. Todo cambió con la llegada del "Nato" Aroldo Cortenova. Porque ahora Atlético Argentino pecha fuerte y pide un lugarcito en "Los Cuatro". No está tan lejos. Y en una de esas... Otro "Nato" —Ruiz— fue el gestor de la victoria con dos penales muy bien dirigidos que aseguraron el tres a uno. "Cosas de Natos", como señaló un hincha "Albiceleste". Para Huracán fue un domingo "negro". Por la derrota y porque algunos se la agarraron con el árbitro Rafael Bogdanowsky, que esta vez tuvo razón. Entre los más enojados "Cholo" Convertti que perdió la serenidad y dijo: "Es una vergüenza que un árbitro perjudique tanto a un equipo". Hasta reconoció que ya no entiende más nada. Pero la culpa no la tuvo el referí —reiteramos— porque los dos penales existieron. En todo caso las culpas fueron para el arquerito Orangel Martínez que regaló un gol increíble. Una mala tarde de un chico de 16 años que demasiado ha hecho esta temporada en el arco del "Globito". Alguna vez tenía que fallar.

* * *

Ahora vamos al programa de la vigésima fecha, que es la novena de la segunda rueda. Godoy Cruz recibirá al "Lobo", al que derrotó 2 a 0; Independiente jugará de local con Luján con el recuerdo de un 0 a 0; Maipú espera a Talleres, con el que empató 2 a 2; Argentino recibirá a Palmira dispuesto a pengar el 1 a 0 adverso del Este; Guaymallén se las verá con Huracán con la mención de que salieron 1 a 1; y San Martín jugará con Boca el que lo venció 3 a 0 en Bermejo.

Huracán mantiene su ventaja en San Rafael

SAN RAFAEL. — Huracán continúa en el liderazgo de posiciones en el torneo oficial de fútbol, manteniéndose la diferencia de 3 unidades sobre su escolta argentino. Pedal que hasta la fecha pasada ocupaba la tercera colocación, tras su segunda derrota consecutiva quedó relegado a la quinta posición, quedando la tercera y cuarta en poder de Goudge y Las Paredes, respectivamente.

Elogiable campaña viene cumpliendo Goudge desde la quinta fecha del torneo, ya que el equipo se ha afianzado lo mismo que en la tabla de valores, y ha pasado a ser uno de los animadores del certamen y un rival de riesgo para sus adversarios. Ahora está a cinco unidades del puntero y a dos de Argentino. En la última fecha doblegó a Atuel Norte por 3 a 0. El marcador dice claramente la capacidad ofensiva de los "Celestes" en un partido de trámite muy parejo.

Un valioso triunfo alcanzó Las Paredes frente a Pedal por 2 a 1, en un cotejo en que el fútbol estuvo totalmente ausente, y a la orden del día las jugadas ilícitas. Los goles de la visita fueron "regalos" de la defensa "tricolor". El partido fue malo, con un arbitraje a cargo de Jorge Cobos, plagado de gruesos errores.

Argentino sumó una nueva victoria a su campaña al derrotar a San Luis por 2 a 0. El tanteador pudo haber sido más abultado por cuanto el ganador tuvo varias opciones claras de gol. Inclusive un penal, que marró Samaniego. San Luis sigue en su racha adversa y por lo visto es uno de los candidatos al descenso. Villa Atuel tras haber sufrido tres derrotas consecutivas, volvió a reencontrarse con el triunfo al superar a Rincón del Atuel por 3 a 2, en un partido de atrayente trámite.

Próxima fecha

El sábado se pondrá en marcha la fecha 13, según la de la ronda de los desquites con el partido Las Paredes - Constitución. Cabe recordar que en la ronda inicial Las Paredes lo superó por 2 a 0. El domingo los cotejos a jugarse serán estos, Rincón del Atuel - Pedal: San Luis - Villa Atuel; Atuel Norte - Argentino y Monte Comán - Goudge. Libre Huracán.

Estadísticas

Jorge Sela de Rincón del Atuel y Pedro Montaña de Villa Atuel, están ubicados primero y segundo, respectivamente en la tabla de goleadores con 12 y 11 tantos. Juan Carlos Ureta de Huracán suma 9; Orlando Bernúez de Monte Comán 7; Aldo Javier Rodríguez (Constitución), Carlos Estrella (Goudge) y Ricardo Ferrero (Pedal), tienen 6 cada uno.

De los ataques, el más efectivo sigue siendo el de Pedal con 31 conquistas; el de Goudge suma 22; Rincón de Atuel 18, y Pedal y Villa Atuel con 17.

La valla menos vencida es la de Argentino con 5 contrastes, estando a cargo la misma de Abt; la de Huracán custodiada por Sánchez Saavedra ha sido vulnerada en 6 oportunidades y en tercer término, se ubican Las Paredes y Constitución a cargo de Velasco y Gil, respectivamente, con 12. La más vulnerada continúa siendo la de Rincón del Atuel con 31 goles.

Separación de jugadores

Los directivos de Pedal, han separado del plantel superior por "baja actuación" y por expreso pedido de los asociados de la entidad, al cuidapalos Eduardo Aníbal Tazare, y los atacantes Ricardo Ferrero y Jesús Preto. Es posible que la separación de Tazare sea definitiva.

Tribunal de apelaciones

Inició su labor el Tribunal de Apelaciones de la Liga Sanrafaelina de Fútbol que preside Ignacio Ramón Guiu, en el tratamiento de la apelación interpuesta por Monte Comán, ante el fallo del Tribunal de Penas que denegara su protesta contra Argentino por presunta indebida inclusión del jugador Juan Ramón Samaniego, en el partido que sostuvieron ambos equipos por el torneo oficial.

Dicho tribunal, tras tomar conocimiento del expediente que le remitiera el consejo directivo, ha decidido pasar a cuarto intermedio hasta hoy y donde ya podría haber resolución en el caso.

Competencia de automovilismo el 8 de agosto

El Automóvil Club Mendoza hará disputar el próximo 8 de agosto una competencia automovilística, en el circuito número cuatro del Autódromo General San Martín.

La prueba estará destinada a las categorías turismo de carretera cuyano, turismo de cafeteras —modelos 1927 y 1933— y promocional clase "A", hasta 850 c.c.

Farmacias de turno en la región de Cuyo

PROVINCIA DE MENDOZA

Capital. — Hasta las 24: "Ceriotto", Córdoba 395, Tel. 257567; "Colón", Colón esquina Belgrano, Tel. 244168 y 248508. Día y noche: "Avenida", Garibaldi 3, Tel. 244456 y 245402; "Natal", Olascoaga 2799, Tel. 218118; "Pasteur", San Martín 2292, Tel. 217656.

Policlínico Fleming: Teléfonos: 241810 y 245792.
Hospital Central: Teléfonos: 248600, 240063 y 245287.
Hospital Emilio Civit: Teléfonos: 250000 y 216320.
Hospital Ferroviario: Teléfono: 252600.
Hospital El Carmen: Teléfonos: 220279 y 220803.
Servicio Sacerdotal Nocturno: De 21.30 a 6.30: Tel. 255654.
División Bomberos: Teléfono: 244888.
Comando Radioeléctrico de la Policía: Teléfono: 244444.

Godoy Cruz. — Hasta las 24: "Godoy Cruz", Rivadavia 499, Tel. 220372; "Sandino", Paso de los Andes 1302, Tel. 222203; "Parque", Revolución de Mayo y Bolívar, Tel. 223922. Día y noche: "Santa Rosa", Colón 901, Tel. 223151; "Fátima", Perito Moreno 1402, Tel. 222609; "Del Puente", San Martín 768, Tel. 223305.
Las Heras. — Hasta las 24: "Del Valle", Doctor Moreno 2205, Tel. 217568. Día y noche: "Moyano", San Martín 299, Tel. 214376.
Guaymallén. — Hasta las 24: "Mignani", Dorrego 1000, Tel. 292442; "Santa Ana", Pedro Molina 925, Tel. 259197; "Nihuil", Godoy Cruz y Félix Suárez, Villa Nueva. Día y noche: "La Terminal", Bandera de los Andes y Lavalle, Tel. 259035; "Cabildo", Cabildo 493 Barrio Santa Ana, Tel. 260069; "San Roque", Carril Nacional 7002 Rodeo de la Cruz, Tel. 3; "Bermejo", Carril Bermejo s/n., Tel. 260209.
San Martín. — Hasta las 24: "Tucumán", Tucumán esquina Mitre, Tel. 22714. Día y noche: "Avenida", Salta y Paso de los Andes, Tel. 21607.
Luján de Cuyo. — Día y noche: "Pasteur", San Martín 1169, Tel. 989623.
Maipú. — Día y noche: "Maipú", San Martín 248, Tel. 972614.
Gutiérrez. — Hasta las 24: "Berra", Ozamis 471, Tel. 972605. Día y noche: "Seguí", Maza 213, Tel. 972305.
Junín. — Día y noche: "Del Carmen", Mitre 256, Tel. 33.
Rivadavia. — Día y noche: "Lamadrid", Lamadrid 623.
La Paz. — Día y noche: "Cuesta", Sarmiento y San Martín, Tel. 21.
Tunuyán. — Día y noche: "Ramírez", San Martín 1242, Tel. 2357.
Tupungato. — Día y noche: "Moderna", Belgrano 469, Tel. 8064.
Eugenio Bustos. — Día y noche: "Santa Teresita", San Martín 302, Tel. 3.
La Consulta. — Día y noche: "Luarca", San Martín 242, Tel. 11.
Santa Rosa. — Día y noche: "Santa Rosa", Ruta 7 s/n., Tel. 27.
Las Catitas. — Día y noche: "San Andrés", Ruta 7 s/n.; "Las Catitas", Av. Eulalia Calderón s/n.
La Dormida. — Día y noche: "La Ruta", Ruta 7 s/n.; "Del Pueblo", Av. Remo Falciani s/n., Tel. 22.
Villa Atuel. — Día y noche: "Lourdes".
San Rafael. — Día y noche: "Terminal", Coronel Suárez 120, Tel. 21461; "Schestakow", Barcala 433, Tel. 22384.
General Alvear. — Día y noche: "Alvear", Alvear Oeste 89, Tel. 2149.
Malargüe. — Día y noche: "San Daniel".

PROVINCIA DE SAN JUAN

Capital. — Hasta las 24: "Don Bosco", Avenida Rawson 699 Sur, Tel. 29900; "Molina", Necochea 1221 Norte, Concepción; "Santa Rita", Mendoza 301 Villa Rachel, Rawson; "Roca", 9 de Julio 487 Oeste, Tel. 24530. Día y noche: "Plana", Rivadavia 98 Este, Tel. 24552; "San Juan", Avenida España 1467 Sur, Tel. 28366; "Rivadavia", Ameghino 1 Nortet, T. 22320; "Formosa", Salvador María del Carril 621 Norte, Tel. 26005.
Pocito. — Día y noche: "Riveros".
Caucete. — Día y noche: "Carvajal", Boulevar Sarmiento 353, Tel. 61025.
25 de Mayo. — Día y noche: "Chirino", Av. San Martín y R. Barrera, Tel. 12.
Albardón. — Día y noche: "Luna".
Jáchal. — Día y noche: "El Cóndor".

PROVINCIA DE SAN LUIS

Capital. — Día y noche: "La Facultad", Junín 858; "Ponce", Belgrano y Caseros; "Los Barrios", San Juan y E. Adaro, Tel. 4152; "Leo", San Martín 1084, Tel. 3243.
Ciudad de Mercedes. — Día y noche: "Lavalle", Pedernera 500, Tel. 2388; "Barrio Pringles", Hipólito Yrigoyen y Suipacha, Tel. 1471; "Santa Pau", General Paz y Doctor Zavala Ortiz, Tel. 1564.

Pedro Sartirana

Seleccionados de la 19ª fecha

TITULAR

Martínez (A. Talleres)

Giardini (Huracán) — **Guayama** (Gimnasia) — **Sartirana** (Indep.) — **Millán** (Indep.)

Medina (G. Cruz) — **Donato** (Boca Jrs.) — **Martín** (Gimnasia)

Palavecino (Indep.) — **Méndez** (G. Cruz) — **Monárdez** (San Martín)

SUPLENTE

Pedone (G. Cruz)

Ruiz (Argentino) — **Vergara** (Indep.) — **Muniategui** (Luján) — **Maryllack** (San Martín)

Signorelli (Luján) — **Zolorza** (Argentino) — **Deiber** (A. Talleres)

Miranda (Guaymallén) — **Trama** (San Martín) — **J. Pereyra** (Godoy Cruz)

Roberto Medina

Hizo declaraciones el púgil Raúl Pérez

SAN RAFAEL. — Se encuentra de regreso en nuestro medio el mosca Raúl "Nico" Pérez, que el miércoles último hiciera su primera y brillante presentación en el Luna Park, frente al pugilista Carlos Leyes, a quien derrotara en fallo dividido en combate a 10 asaltos.

El popular mosca se mostró muy conforme con la actuación cumplida y por el impacto que hizo en el aficionado porteño, el que lo estuvo alentando de pie desde promediar la pelea —acotó— con el "Dale Nico - Dale Nico". Aclaró que después del cuarto asalto, prácticamente "jugó con el adversario y que esto había entusiasmado al público que cada vez lo alentaba más". Agregó que "también a Tito Lectoure le había impresionado muy bien su actuación, y que le prometió colocarlo en programa en otro combate para dentro de unos 20 días". Destacó que "Lectoure había quedado muy satisfecho por lo realizado, y que le había sorprendido la cantidad de público que asistió al festival, dado que éstos por ser televisados no arrastran mucho público, pero en mi pelea fue todo un éxito. Como se puede apreciar los resultados han sido por demás favorables. Hasta la gente en la calle, al día siguiente de la pelea se paraba para saludarme diciéndome "Vos sos el nuevo Locche. Te felicito. Adelante pibe".

Le consultamos cuándo pelearía por el título argentino, y señaló que la idea está fija ya en eso, pero que en estos momento no era oportuno, dado que anímicamente no estaba en plenitud de condiciones. "Tengo unos problemas que me tienen cohibido, aplastado y por eso no quisiera hacer esa pelea ahora. Más adelante puede ser. Además, estoy tratando de superar esos problemas, si es posible dentro de esta semana, y me voy a la capital mendocina, para reanudar los entrenamientos con Mora. Planes hay muchos, pero sinceramente no me encuentro bien. Tendrán que aguardar", concluyó.

Ajedrez

TUNUYAN. — En la fecha se iniciará un torneo de ajedrez organizado por el Círculo de Ajedrez de Tunuyán. Participarán unicamente jugadores del Valle de Uco y se jugará los días martes y jueves desde las 21, en la sede del Tiro Club.

Torneo "César Casatti" de sóftbol, el 31

La Asociación Mendocina de Softbol y Baisbol informó que el 31 del corriente, se iniciará el torneo "César Casatti", con los siguientes encuentros: 1ª fecha, Independiente vs. Liceo; U.N.C. vs. Palmero, y Headstrong vs. Gimnasio. 2ª fecha: Liceo vs. U.N.C.; Palmero vs. Hedastrong, y Gimnasio vs. Independiente. 3ª fecha: U.N.C. vs. Gimnasio; Palmero vs. Liceo, e Independiente vs. Headstrong. 4ª fecha: Independiente vs. Palmero; Liceo vs. Gimnasio, y Headstrong vs. U.N.C.; 5ª fecha: Headstrong vs. Liceo; U.N.C. vs. Independiente, y Gimnasio vs. Palmero.

El colegio de jueces convoca a una reunión para hoy, a las 21, en calle Rodríguez 3399.